盛京時報

（大同元年七月二十六日第三種郵便物認可）

康德四年十一月十六日
昭和十二年十一月十六日
丁丑十月十四日
西曆一千九百卅七年

滬上追擊陸軍部隊 占領常熟、崑山

（上海十五日急電） 日軍於今晨六時、佔領崑山、

【上海十五日急電】自昨晨來、肉迫崑山城、徹宵猛攻擊中之長谷川、岡本、竹下諸部隊、期今晨拂曉、開始總攻擊、進入崑山市內而佔領之、高懸日章旗、更對向蘇州敗走之敵兵、開始猛烈的追擊戰、

【上海十五日電】上海軍午前十時半發表、岡本、竹下、長谷川部隊、與砲工兩兵協力之下、自昨日以來、攻擊崑山、入夜賡續攻擊、今晨六時、佔領崑山、城頭高懸日章旗、續向西方急追敗敵、於是內外人均豫測敵軍大抵抗之太倉 崑山之連結要害線、於日軍猛攻之前容易潰走、日軍完全掌握崑山平地、以上海爲中心之半徑五十基羅米地區內、完全不見敵兵、

【安亭十四日電】岡本、長谷川、神田各部隊、十四日晨以來、舉全力繼續攻擊崑山、遂於正午肉迫崑山城、挾市街之一角激戰中、

害、

【又電】艦隊報道部午後二時發表、一、海軍航空隊、自昨夜以來乘明月高懸、反復轟炸自崑山方面向蘇州方面潰逃之敵軍密集部隊、同時並炸燬蘇州附近橋梁及鐵路、以截斷其退路、一舉以殲滅的打擊二、又舉大部航空部隊、掩護陸軍敵前登陸部隊、及松江方面部隊之西進、正轟炸其前面敵軍中、

【上海十五日電】日海軍航空隊、本日對蘇州常熟、無錫方面敗走中之敵大部隊、加以轟炸與機關槍之掃射、又該部隊、並襲擊嘉善、乍浦方面之敵陣地、

論說

江南戰局之進展 （微霜庵）

崑山失守。常熟危矣。任此以往。勢如破竹。無錫蘇州。皆指日可下。

日本自出兵上海以來。閱過七十餘日。戰備完成。攻略江南之深謀鬼算。亦已決定。即屢次出奇制勝。在中國方面。則一再駭於異軍特起。驚心未定。爲我擊破。今日前日軍大部隊在金山衛（杭州灣東岸）登岸。而南市浦東南翔均不能支。爭先遁竄。是江南戰局之一變也。今又有日大軍在白茆口（楊子江南岸）上陸。而崑山陷落。勢之所迫。常熟無錫蘇州等處。危急異常。大有岌岌不可終日之勢。是江南戰局之二變也。

沈滯三個月之滬戰。至是漸入蔗境。自今以後。當三變四變。層出不窮。自中國事變勃發以來。無論華北江南。日軍攻城野戰。極盡最新科學戰之能事。然亦不忘最舊式戰法。例如徵募日本全國漁船漁夫。使其參加戰鬪。幫助一切。可謂奇中之奇。直是異想天開。恐黨國諸公。不禁目瞪口呆了半天。

日軍當局。早已預料江南戰局擴大之日。必延至太湖澱山湖汾湖附近。是以徵集日本發動機漁船共五百餘隻。加以拿捕之中國漁船數百隻。在青浦縣互相集結。乘十三日月明。舳艫相銜。亘數哩之遙。搭載陸兵。運至平望鎮。以絕敵軍退路。因出其不意。華軍遂慘遭殲滅。

在中日未開戰以前。吾曾指摘中國在軍事上之一大缺點。謂中國絕無海軍可言。萬勿開戰。倘不注意及此。漫然開戰。則洞開無礙之沿海各地。日兵到處可以登陸。飛機深入。若行無人之境。今果如吾所言。中國方面當滬戰之初。在鎮江附近。封鎖長江。在南市上游。封附黃浦江。詎知此項姑息偸安的封鎖。除惹起自縊作用以外。對於日軍。並無效果。不但無效果。且日軍將錯就錯。竟藉此爲口實。實行中國沿海之大封鎖。黨人狡計。至是遂弄巧成拙。不值一噱。

夫無制海權。敢開戰。無制空權。繼續戰鬪。非暴虎憑河。即喪心病狂。戰爭結果。自然明白。除塗炭生靈。耗盡財力。增加無益的犧牲以外。絕無毫末利益也。今江南戰局。日益進展。旭旗所指。無不披靡。蘇杭鎮江。不免席捲。國都南京之失陷。當亦在今年內。黨國諸公亦可以廢然返矣。

滿洲金石志完成

滿洲國爲新興後起之邦。自然而然諸多不免落後。尤其是文化落後。無可諱言。惟推雪堂羅老爲會長之滿日文化協會。有鑒於此。急起直追。不遺餘力。在新邦文化前途。亦足以差强人意矣。

昔英國文豪喀雷兒喝破曰。英國喪失印度可也。然不可無莎士比亞。窃以爲關外失地。由中國觀之。不足甚惜。至羅老之脫離中國。則未始非中國學界之一大損失也。羅老不但爲極東第一金石學者。並且係聲望素孚之世界的權威。今滿日文化協會在斯老監督之下。派員四方。搜求資料。需時一年有半。此次遂完成『滿洲金石志』。正編三冊。續編別編各一冊。可謂得其人。合其時。始告成功。亦是滿洲建國以後。在文化上最初最大之一大貢獻耳。

聞其內容。自毋邱儉丸都紀石至天聰四年。資料爲古官印、鏡、碑、等。共一百十件。附以出土地所藏地種種考證。妥爲說明。洵爲蔚然鴻篇鉅製也。於考古學上係罕覯之好資料。固勿論矣。滿洲歷史。自今以後。當得新光明。

日海軍機 猛炸敗敵

【上海十五日電】日海軍航空部隊、協助無敵陸軍追擊戰、十四日晚、利用月明、或投下照明彈、猛炸由崑山經過蘇州向滬寧鐵路地帶潰逃之敵軍、及由崑山至常熟道路上敗退之敵軍、

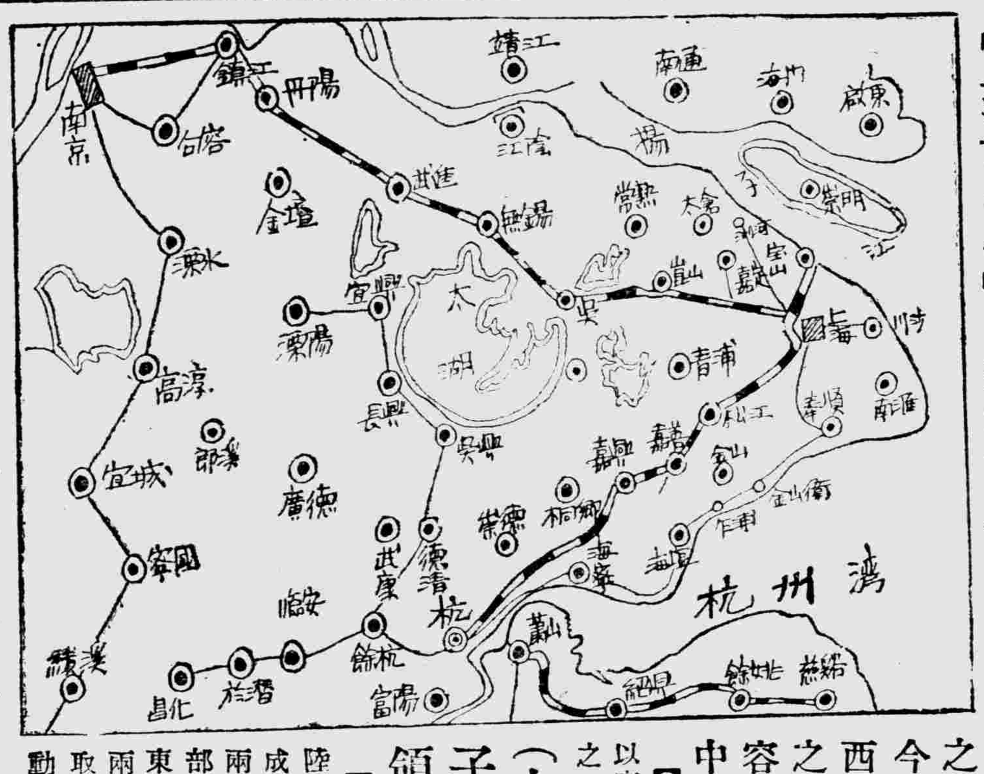

在崑山雖構背水陣 敵兵完全喪失戰意

【上海十四日電】因上海戰線失守、刻爲敵軍防禦首都南京第一線之崑山、處於京滬鐵路要衝、地利極佳、以小高爲中心、西瀬東湖、中湖、西湖、南臨澄湖、澱山湖、九里湖等無數湖泊、背後則爲幾如大海之太湖、因其西、北、南三面爲水遮斷、故攻擊軍由東方而戰、亦已足矣、然支持此崑山、因敵布此背水陣形、蓋已有全滅之覺悟、良以日軍揚子江新登陸部隊、自背側威脅、與夫以決河之勢、自東迫進之新舊部隊、加以重壓、南翔、嘉定、太倉已脆弱陷落、敵軍戰意、今已喪失、誠屬顯著、故此孤立之崑山、能否支持幾日、頗爲疑問、且該處敵軍、未戰似已呈大動搖之色、

揚子江南岸上陸部隊之佐藤部隊、佔領敵左翼據點常熟、

（上海十五日急電） 今朝九時半揚子江南岸上陸部隊之佐藤部隊、佔領敵左翼據點常熟、

【上海十四日電】於十三日天尚朦朧、決行白茆口敵前登陸、堪與杭州灣登陸之奇襲作戰並稱、衝破敵虛、陸海空混成一体、在敵前登陸、獲得最大成功、其第一線高橋、佐藤兩部隊、追擊逃亡敵軍、一部隊於當日奪取梅李鎮、其他一部隊、於十四日晨、佔據支塘鎮、更於午後二時、迫至常熟東方約一千五百米之處、常熟敵軍、雖以第四十、第七十六兩師爲主力、並加入其他部隊、據相當鞏固之既設陣地、而取防禦之勢、但因受日軍意外打擊、與崑山、蘇州方面之搖動、立即呈混亂狀態、

敵被壓迫湖沼地帶 立於殲滅、敗退關頭

【上海十五日電】由揚子江南岸、經常熟、蘇州、嘉興而至杭州灣之南北地帶、東方散在無數之湖水濕地、宛然成爲天然之要害、配置碉堡陣地與大軍、蔣介石誇耀華興登堡戰線、擬行不滅的對日抵抗、自義者堅固防備、然日軍朝拔一城、夕奪一壘、故華軍以爲前進據地之重要據點、今晨竟歸日軍掌握、日岡本部隊佔領平望鎮、左右兩翼被潰滅、由北東南三方面、被包圍壓迫湖沼地帶之中央軍、現彷徨被殲滅敗？或打開血路敗？正是重大關頭、茲敵日中戰局之進展、頗堪注目、

日軍源源追敵

【又電】上海軍午後一時十分發表、在羅店鎮地區西方、與對抗優勢敵軍之田代、兩角、副田、倉林、橫尾諸部隊、攻略百家宅、新鎮、瀏月鎮等、與攻略嘉定呼應、脅威敵軍背後、更急追敗敵、十三日夜晚、佔領太倉東方四基羅之達渡橋、入夜賡續攻擊、自十四日晨向太倉北方進出、

陸海航空部隊 猛炸敵軍

【上海十四日電】上海軍午後三時半發表、陸軍飛行隊、舉全力與地上各方面及上陸作戰之進擊作戰協力、與上陸部隊及進擊各兵團聯絡、對嘉定、崑山太倉、蘇州等、自崑山至蘇州、自太倉至常熟之道路上敵部隊、加以猛炸、予以損

日軍佔領平望鎮 於作戰爲有利

【上海十四日電】日軍岡本部隊佔領之平望鎮、爲嘉興杭州與蘇州之連絡要點、在西方有大湖及大小無數之湖水地帶、佔領該地、除對蘇州及嘉興之敵軍加以側面的脅威外、遮斷蘇州方面之華軍連絡線、於軍事上實來重大意義、

杭州灣三角地帶 殘敵投誠者頗衆 蘇州城內敵軍愴惶動搖

【上海十四日電】在杭州灣登岸之日軍一部、爲掃蕩上海松江線與黃浦江灣曲線而形成之三角地帶殘敵、山田部隊推進北橋鎮、其外一部、由閔行向上海前進、此三角地帶殘敵退路被截、士氣沮喪、無一有戰意、紛紛前來投降、其數僅十二日已達五六千人、刻尚陸續投降、其數將達萬人、

【又電】因自安亭鎮、崑山方面前進之〇〇、〇〇部隊、自太倉方面前進之〇〇、〇〇部隊、以及在白茆口登陸以來一路南下之〇〇部隊、由三面追擊、太倉、常熟、崑山一帶之五、六萬敵軍、全部已失戰意、左馳右突、直如羊群、陸續無統制潰逃、太倉與常熟間接之道路上、約有一萬、由崑山通往蘇州之道路、約亦有一萬、毫無統制、陸續任意退却而在大運河駕舟南逃者、亦達數千、對此潰逃中之華兵、日下由空中繼續加以轟炸、又自三面前進急追之日本大軍、節節展開包圍陣形、對於五六萬敵兵、凌駕古時漢尼巴爾之坎奈大殲滅戰、與近代興登堡之坦難堡大會戰之大殲滅戰、已迫眉睫、

【又電】杭州灣登岸之岡本部隊、敵行困難渡江作戰、今晨忽出現於蘇州南方平望鎮、向蘇州方面進攻、上午十時三十分許、推進金家港、猛攻敗殘敵、於是上海戰線、敵軍倚爲最重要據點之蘇州城內外、極度動搖、按平望鎮、位於太湖東端、爲連接滬寧、滬杭甬兩鐵路之蘇嘉鐵路之一站、今既爲日軍占領、於是江南戰線敵軍第二據點之蘇州、嘉興間軍事聯絡、完全截斷矣、

利用水路作戰 橫渡澱山湖

【上海十四日電】佔據青浦而北進之岡本部隊、與工兵隊協力、利用舟筏、敢行水路作

南市清掃工作 押收兵器數千

[illegible]

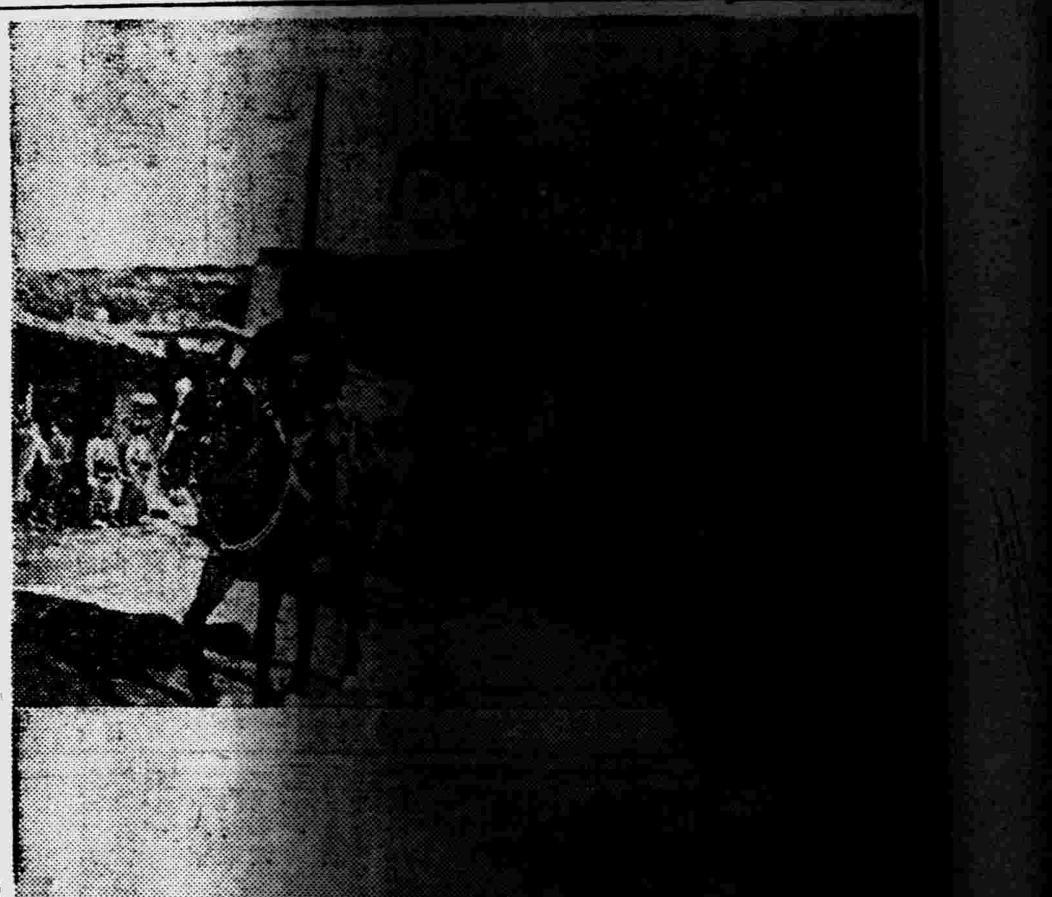

（上）日軍威武堂堂入太原城
（下）太原城北大門起火

華民衆 感謝日軍

【上海十五日電】〇〇部隊、自在金山衛登陸以來、士民感謝日軍之德、立即踴躍而起、〇〇部隊於追擊之時、時從事於糧食搬運、亦有讚士民之力之必要、日本兵士、川士民、自己亦分任其勞、乃中國軍毫無報酬、苦力之士民、敬日軍兵士、因仙、茲〇〇部隊後方任務、〇日期滿、已告一段落、決定向前方出動、士民等乃泣而請日、『願再小住』、日軍兵士、實堪感謝』、常此戰線擴大之際、信賴日軍之士民感情、亦與日俱增、

敵軍遺棄軍火 宛如世界武器陳列會

【上海十五日電】脇坂部隊佔據虹口機場、檢點敵軍遺棄之軍火、乃發見有如左之世界各國造軍火、宛如世界武器陳列會、可見中國爲抗日、甚費苦心之一般、日軍不禁啞然、
機場內則有德國造、美國造飛機、德國造腳踏汽車、捷克造機槍、意國造發動機、
火藥庫內則有瑞典造山砲彈、德國造機槍、英國造入槍彈、美國造達姆彈、比利時國造大槍、
其中最奇怪者、蘇聯造者毫無一物、

確保黃浦江水路 日清汽船就航

【上海十四日電】因日軍之攻略上海南市松江、黃浦江之水路、已歸日方確保、茲日清汽船、亦自事變以來、初次使楓丸就航於黃浦江、拽行拿捕支那汽船南興號、（三百噸）已達到黃浦江上流金山、

奪取濟陽、高唐兩城 日軍旅進至大黃河 確保黃河以北在即、空軍肆威猛

【天津十四日電】十二日佔領武定之石田部隊、復衝破徒駭河巨流、十三日猛攻大黃河北岸之要害濟陽、下午三時四十分、佔領該城高樹日國旗、濟陽乃黃河北岸、魯東韓軍中樞據點、今被日軍粉碎、乃推進大黃河線、

【又電】津浦路上醞釀戰機、在陵縣及禹城前面之赤柴福榮兩部隊、迂迴禹城西南、十三日佔領禹城高唐間之杜家橋、牌士莊、遮斷敵連絡路、又末永部隊猛進西方、與高唐縣城敵兵交戰、午後十時佔領、高唐位於恩縣南方三十六里、爲敵軍防衛黃河左翼中樞據地、

因日軍如此迅速行動、佔領濟陽、崩潰黃河左翼、又因佔領杜家橋牌士莊及高唐、對禹城西方敵軍、予以大打擊、戰線亘二百里、爲弓形体勢、急速掃蕩黃河以北敵軍、韓麾下之七十四、八十一、廿九師、陷於混亂、向濟南東方遁走、日軍攻擊體勢、漸次展開、

【〇〇十五日電】山東之要衝濟南攻略體形、逐次呈活況、地上部隊、追擊敵軍、續行猛力前進、而日本空軍、連日對地上部隊協力、飛翔山東平原、爆炸敵陣、發揮猛烈之偉力、即十四日午前中平部隊〇〇機、殲滅由臨邑、禹城方面陸續退却中之敗殘兵、繼而在禹城晏城間對滿載敗殘兵之裝甲列車二列車、敢行果敢之降下爆炸、將此完全粉碎、同日午後、大舉急襲扼濟南咽喉之黃河南岸濼口鎭以軍用船百隻餘渡河退却中之敵大部隊、加以猛擊、使軍用船完全顚覆、與以多大損害、濼口鎭因急襲爆炸、呈大混亂中、因此容陸相呼應之猛擊、敵向黃河沿岸亂竄敗走中、日軍之確保黃河以北亦爲時間問題、

長野部隊長驅 佔領夏口鎭

【平原十四日電】自十二日以來、攻略臨邑之日軍長野部隊先鋒隊長驅佔領臨邑、濟陽間要地夏口鎭、

【平原十四日電】日軍佔領夏口鎭、對禹城南河、確保作戰據點、脅威敵軍側面、同時使向濟陽晏城方面進擊體勢、展開有利、

臨邑濟南間要衝 佔領〇〇〇

【平原十四日電】長野部隊主力、目下攻擊臨邑、然其先遣部隊一部、爲遮斷敵退路、長驅出以迂回作戰、擊破距黃河六里之臨邑濟南間要地〇〇敵軍、佔領該地、

空襲威縣 猛炸宋部殘敵

【天津某地十五日電】十四日下午、日機空襲津浦、京漢兩路中間要地威縣猛炸蝟集該地之宋哲元麾下敗殘部隊、予以莫大損失、

完全佔領南和城 大名戰鬪敵損甚鉅

【石家莊十四日電】日軍〇〇部隊佔領京漢東側之任縣後、攻擊南和敵軍、十三日午後四時、完全佔領南和、

【又電】廿九軍殘敵、爲一舉挽回敗績之汚名、乃在大名附近作最後的抵抗、今亦被日軍擊破、茲悉是役敵軍損失甚巨、大要如左、
屍體八百、俘虜五十五、輕機槍二百、同子彈一萬三千、重機槍十一、迫擊砲六、同砲彈二百、手榴彈一千五百、馬十一匹、

報道戰之勇士 平山氏殉難

【上海十五日電】曩時從軍於蘇州河華南方面戰線、繼續報道戰線上活躍之上海合同新聞社會部長平山弘（廿六歲）氏、曾於本月七日夜、自戰線上行踪不明、消息杳然、茲經工部局水上警察隊、於十四日午後二時四十分、在稅關碼頭第八號浮棧橋、發見溺死屍體、漂流黃浦江上、經檢視結果、判明係慘死之平山氏屍體、

日海軍機轟炸 渡黃河之敵軍

【旅順十五日電】旅順要港部上午十時半發表、日海軍機、協助黃河方面陸軍作戰、十四日猛炸濟陽、長清間敵渡河部隊、炸燬滿載軍需品之帆船廿餘隻、又在桑梓店附近、猛炸敵軍用火車、該火車及站內鐵路、大破數處、又敵密集部隊、亦受大損失、敵軍用火車、雖亦應射、日機無恙、該火車粉碎、

伍堂國民使節 離京赴柏林

【倫敦十四日電】日國民使節伍堂卓雄氏一行、八日抵倫敦以來、與英國各方面晤商、關於日英通商關係其他、交換意見、十四日午後八時廿分、離英京赴柏林、

本日三大張

在奉滿日德意四國 交歡大會誌盛

協和會奉天市本部、爲慶祝日、德、意、三國防共協定之成立、特由市本部主辦之下、開滿日德意四國親善慶祝大會、已誌本報、茲該大會於十四日午後七時許、在萩町滿鐵紀念會館盛大擧行、當晚場內懸掛滿日德意四國國旗、意大利總領事及德國總領事、均皆準時到場、鹽澤特務機關長、森岡總領事、金市長等、並四國國民人等、約計兩千餘名、亦行參集、首由協和會土肥本部委員致開會辭、次由鹽澤大佐、森岡總領事、以及德意兩國領事、分別講演滿日德意四國必須親善等演說後、再次即由金市長發聲高呼意大利國萬歲、森岡總領事發聲高呼德意志國萬歲、德領事發聲高呼日本帝國萬歲、意領事發聲高呼滿洲帝國萬歲、三唱後、旋即放演拿帝斯及意大利法西斯帝並共他支那事變等電影、直至當晚十一時許、此一場之國際親善大會、方始閉幕云、

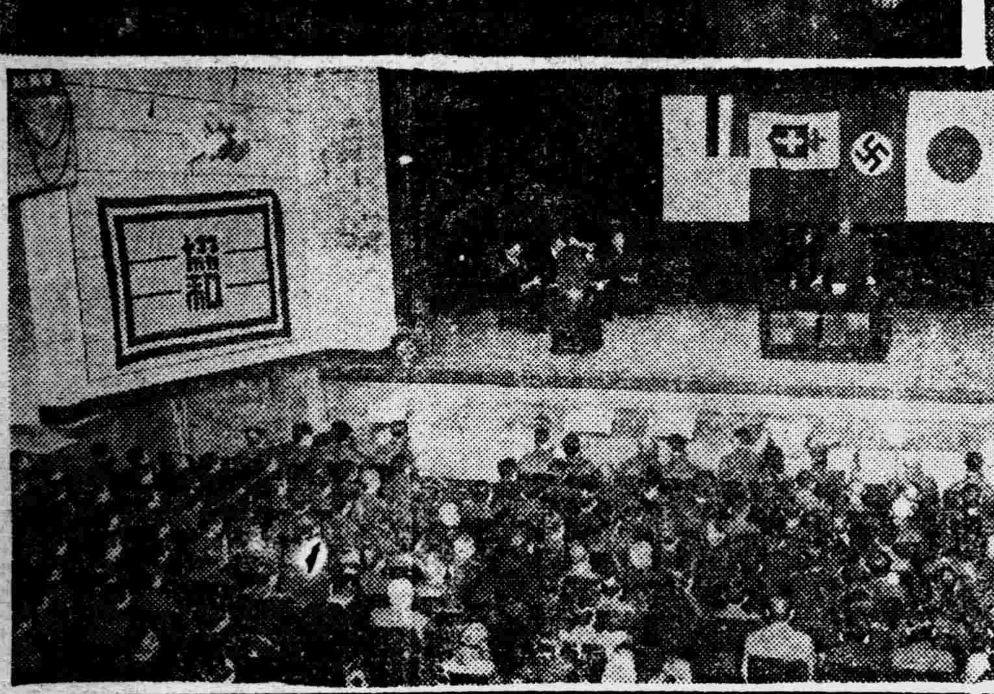

【圖（上）四國代表、自右我代表葆省長、日代表森岡總領事、德代表玖爾奔總領事、意代表哥爾志塞總領事、（下）由土肥副市長致開會辭】

國務院會議休會

【新京專電】十五日之國務院定例會議、因張總理渡日中故暫行中止、

全國教育廳長會議 明日在新京擧行 王廳長今日晉京

中央民生部、爲確圖全國教育之普及改革起見、鑒於來年春季實施中之新學制、爲期已迫、頃爲聽取各地教育首腦者之報告、以及有所指示協議、擬定明十七日起、在新京召開全國教育廳長會議、已誌本報、茲奉天省教育廳長王允卿、決定前往出席與議、現定十六日午後、由奉天偕同高尾學務科長前往參與云、

治安大臣巡視

【延吉】治安部大臣于芷山閣下、定十七日午后九時來延巡視、十八日巡視在區警備司令部、及以次警務機關並慰問日軍、而搭十九日午後零時四十七分之急行車歸京云、

協和交通分會 協議防止事故

協和會奉天市本部、鑒於愛國日實施臨邇、及交通事故之迭出不窮、特於今日（十六日）午后二時、假市本部會議室、召開交通分會役員會、對左列事項、均有所愼重之硏討、獲得圓滿之結果而後閉會、

一、愛國日實施之件、
一、消費節約運動之件、
一、交通事故防止之件、
一、忠靈塔參拜日之件、

迫擊砲射擊演習 中訓定今日擧行

中央訓練處、爲謀日系軍官候補生之迫擊砲射擊戰術强化計、十六日午前九時卅分起、至午後三時卅分止、假北大營射擊場內、實施迫擊砲射擊演習、並函請關係滿日長官臨席參觀云、

日警署實施 預防火災宣傳

奉天日本警察署保安係、現以時屆冬季、一般市民、多按洋爐取暖、稍一不愼、易生火災、茲爲預防計、特聯合消防隊、由本月十五日起、亙一週間、實施預防火災宣傳、以資喚起市民之注意、更于十五十六兩日、對市內按設暖氣之商民住戶、及工場等、一齊檢查而期徹底之預防云、

晉謁近衛首相

（本報特派員　李雅森）

幾朵纏着白邊的黑雲、浮在天際、晨曦染新了大東京市、太陽在浮雲中露一些邊沿、似乎在笑看着今天這光榮的幾個人、

十二日晨九時二十分、由芹澤、田島兩君嚮導、我們一行人從植木屋到首相官邸、九時半、那位儀表堂堂精神凛凛的近衛公首相、在衆要官捧從之中、從內室門走出、和我們作了最光榮的永久可以紀念的會見、

『這實是 諸君最榮幸 的一天、首相的會見外人記者、要以這次爲組閣後的第一回、而且向來首相與人 會見是不肯說話的連我 也祗能一個月 謁見一次、而又聽不到談話……大概諸君一生也不能忘掉這最可紀念的一天……』這是橫溝內閣情報部長事先對我們的談話、

高高地身材、穿着青色的禮裝、稍覺紅潤的面龐、襯着長而隆起的鼻梁、和一叢短短地濃髭、從略爲消瘦的臉部、透出一種儒雅而又莊嚴的神氣、那種望之使人生敬的態度、顯然在告訴我們、這是愛好文學的日本唯一的人物近衞公青年總理大臣、

在全體肅然起立之中、本團團長富君向首相敬致答禮之辭、此次滿洲國記者訪日視察團一行、自九日到貴國以來、分訪朝野、觀光各地、所得印象極佳、今謁貴總理大臣閣下、榮蒙賜見、頗覺自幸、此行最大使命、欵因撤廢治外法權、親對閣下之厚意、敬申謝悃、際今日滿共同防赤、維護東亞和平之秋、新聞記者所處立場至重、願閣下親賜訓示、俾便報道無誤、一行此次拜觀貴國主要各地文化建設、歸當介紹國人、以助日滿一德一心之要圖、而增共存共榮之精神、是亦必負之責、謹此致禮云云、

然後首相對我們作以下的答辭煌煌巨論、要算極珍貴的一席談話云、

敝國之撤廢治外法權及移讓附屬地行政權、意在敦睦邦交、促進貴國發展、今勞貴國國民使節及貴記者團遠道跋涉而至、不勝感謝、際今東亞多事、[illegible]親密、尤[illegible]中國事變之[illegible]以中[illegible]貫徹[illegible]亞和平、日[illegible]携親善、以[illegible]賞、貴一行[illegible]人物、[illegible]重、[illegible]察敝國、俾[illegible]民、以益邦交、余在[illegible]之餘、理宜多談、惟會晤時間、無時已促、恕失欢陪、願諸君旅途健康云云、

在受萬分感激之後、我們於十時十五分辭出、開始另一個行動了、【圖即記者團謁見 近衞首相（右端）、自右第二人本報特派員李雅森】（十二日自東京）

省下新設六市 內部機構決定

期於治廢並附屬地行政權移讓實施之十二月一日、在省下各地新設之六市內部機構、近頃決定如次、

▲營口市公署
庶務科、行政科、實業科、保健衛生科、財務科、工務科、

▲撫順、鞍山、四平街、遼陽四市公署、
庶務科、行政科、保健衛生科、工務科、財務科、

▲鐵嶺市公署
庶務科、行政科、保健衛生科、財務科、

至於新設十街之機構、當於街公署內置庶務課、行政課、財務課等三課云、

十里碼頭匪警 七匪肆搶 刧去國幣等三百餘元

奉天市南市場警察署管境、保安寺十里碼頭、門牌三號、住戶方香圃、現年四十七歲、原籍瀋陽、現充田原衛業經理、家尙富有、本月十四日午前一時三十分、被匪人七名、從西北墻角跳入院內、將更夫綁上、置於馬棚中、然後以二匪把門守風、（持械不明）、餘匪闖進室內、各持自來得手槍、並有電棒、威嚇家人、不許聲張、並不令燃燈、由匪以電棒放光、大肆搜翻、搶去國幣壹百拾六元、（十圓者五張一元者六十六張）錦緯紬小襖一件、價值二元、花達呢棉袍一件、價值十四元、小孩銀鐲一副、價值四元、包金鉗子一對、價值六元、鋼殼手錶一只、價值八元、花達呢袷襖一件、價值十二元、青禮服呢馬褂一件、價值八元、青皮錢包一個、內裝國幣二元、金鉗子一副、重一錢一分、女紫色毛繩衣一件、價值六元、青呢水獺領洋服大氅一件、價值八十元、共損失三百餘元、匪等得贓後、即開門向西南逃去、均着短衣、操山東口音、面相因不令明燈、黑暗迷離、認識不明、警方聞報、以該地匪警頻仍、異常憤慨、爲徹底根除、而期弋獲起見、大張警網、明緝暗偵、定不使彼輩逍遙法外云、

窃案頻仍

奉天市內、十四五兩日間、竟爾發生窃案五起、警方當局聞訊後、即時在市內嚴行搜索、其經過如下、

A小西門裡薛林胡同、門牌四號、日商福壽洋行、執事人淸山田吉、十四日上午四時許、發覺被人窃去黃色毛繩衣一百廿六件、價額約值三百元、當日午前十時四十分許、報告警所、請求查找云、

B北市塲署小西邊門外一經路、門牌二七七號、日商中島皮革店、執事人中島村雄、其僱用朝鮮人店員鄭中吉、年二十三歲、十四日上午十時許、乘人不備之際、將錢櫃打開、偸出國幣三百四十元、即行逃走、執事人發覺後、乃報警查找云、

C鐵西署南五路廿八番地、富士食堂、執事人松山石、十四日午前七時至十時中間、放置院內之第二四號自行車一輛、被人窃去、約值十五六元、現已報告警方當局云、

D北市塲警署、小西邊門裡魁星里、門牌七號、住戶朝鮮人粉之義、年廿五歲、十四日早赴大西關金岡皮革廠作工、午後二時下班回來、見門鎖被人撑壞、查點衣服、知被人窃去茶色呢大氅兩件、衛生衣一套、灰色洋服褲一條、白被單一條、當報告警所、請求查找云、

E北關署小西邊門裡、長安胡同、門牌十二號、住戶劉鳳貴、十五日午前二時許、當深夜中、侵入小偸、窃去洋襪子三打、（卅六双）銀手鐲一副、衣服等十五件、價額約值二十餘元、現已報警查找矣、

入屋索脚費 車馬忽不見 隔日窃犯被南市警逮捕

皇姑屯西沙河同咸街、門牌四號、居民郭鴻章、在日站赶膠皮脚車、以維生活、本月十一日午后六時、與彌生町三番地零屋洋行拉脚、運貨既畢、入屋索取脚費、將車放置門外約一刻許、車馬俱杳、遍覓無踪、當即報警偵查、警方以事出離奇、即密秘搜查線索、於十二日午后五時許、該車馬忽出現於匯芳園院內、南市塲警署得報、搜查員滕叙英李祿吉等、即在附近大車搜查、結果將窃犯劉忠厚弋獲、訊明不諱現已飽嘗鐵窗風味矣、

大北門外蘭茂魁 昨日白晝大火 原因紙煙餘燼損失約二万元

大北城門外路西、蘭茂魁胡同門牌五號、商號蘭茂魁、執事人劉憲章、佔用正瓦房三間一間儲貨、一間宿室、一間爲客廳、十五日午後零時三十五分許、因紙煙頭餘火、誤落於亂紙中、致走火災、雖經人發覺、但火勢非常炬烈、遂演成不可遏之形勢、嗣後幸經消防署聞警赶到、努力施救、予以撲滅、未致蔓延、結果、燒燬正瓦房三間、損失房價約三百六十元、貨物等亦完全被焚、損失價額、約一萬五千餘元、共計損失約一萬八千餘元云、

豆坊丟猪

大西邊門外東窰坑、住戶關福安、向開設豆腐坊生理、家養有肥猪數口、預備足斤售賣、於十四日晚十時後、被竊賊偸去肥猪兩口、計值二十餘元、各處查找無着云、

路局南街路新設

【錦州】建設都市大錦州、都市計劃、着着進展、道路工事、整化、茲鐵路局南方地區街路工事、於月之七日經尙原組請負妥協、工事費一萬一千元、即日着手工事、本年中於完成云、

煙犯被捕

南市塲警察署、四經路、門牌不詳、住戶李殿華、及妻李子淸、均屬壯年、嗜好鴉片、前曾在附屬地內、秘密開燈、行一時之僥倖以度日、近因附屬地側法權撤廢實施在邇、奉天警署徹底肅正戶口、李某夫婦、潛竄不能、遂遷至四經路現址、仍操舊業、十四日夜、南市塲署以搶案迭出、大肆搜查、李某夫妻、正一榻對臥、相向噴雲之頃、當塲連同煙具一併捕獲、現乃涕淚橫流、忍癮於留置塲中云、

汽車傷人

廣島汽車行所屬汽車、號碼二二二五、駕駛員猪原留義、十五日午前九時半許、行抵加茂町北六條交叉地點、詎意有一日老人橫斷道路、竟誤行撞倒、被害者關聽吻、現年六十二歲、住加茂町十三番地、負傷時强打胸部、一時人事不省云、

滿鐵附屬地行政 三十年之回顧【五】

餘人敎育補助學校十九、日分校一、實業補習學校七、青年學校十九、日分敎場七、幼稚園二十四、日分園一、同補助經營十二、公學校十、日語學堂一、補助學校八、中學堂一、日本人中學校六、高等女學校七、商業學校二、工業及農業學校各一、屬於專門敎育者、有南滿洲工業專門學校附設實務學校一農業商業工業實習所各一處、本年度末現在之此項投資總額、實達二千六百六十八萬四千圓之鉅、內中建築物一千七百七十四萬圓、機械九十二萬三千圓、工作物六十萬九千圓、用地七百四十一萬一千圓、現在經費、地方經費支辦一百六十九萬九千圓、公費支辦二百八十九萬九千圓、計支出四百五十九萬八千圓之鉅、此外、屬於社會敎育之參考圖書館二、通俗圖書館廿一、同分館四、投資事業費五十四萬八千圓、經費則地方經費支辦十四萬四千圓、公費支辦十五萬七千圓、計卅萬一千圓、較諸創業當時情況、眞有如隔世之感、

△衛生設施

滿鐵準據三大臣之命、有進行鐵道及附帶事業用地內衛生設之責務、故於業務伊始、即盡力於衛生事業、其間、設立診療機關、醫科大學經營之衛生研究所、在地方則謀充實改善保健防疫設施、學校衛生設施、鐵道工場鑛山之現業衛生設施等務、迄今會社投資衛生關係諸設施之事業費、總額達一千七百八十四萬三千圓、主要之衛生設施、如沿線各地之醫院、公醫以及南滿洲保養院、別府療養所、婦人病院、特殊傳染病隔離所等、研究機關有衛生研究所、醫育機關有滿洲醫科大學等、

△警備設施

警備設施、大抵以消防及街燈爲主、現在會社爲消防設施投資事業費、計爲建築物二十二萬九千圓、機器十六萬四千圓、工作物一萬二千圓、合計達四十五萬五千圓、會社組織之消防隊、營口等十處、消防組計瓦房店等十處、赶赴消防計松樹驛以下二十二處、本年度經費總額達十八萬九千圓、街燈則附屬地各地、本年現在街燈數九千六百六十九盞、其經費達九萬七千圓焉、（完）

關於治廢善後辦法 省次長會議開會

【新京專訊】治撤及滿鐵附屬地行政權移讓之實施、已迫目前、我國政府刻正籌備一切、內務局茲爲對地方行政機關灌輸此歷史的條約簽字之精神、並爲對伴隨治撤及行政移讓發生之新事態、作種種懇談、乃於十四日上午十時、在國務院大禮堂召開省次長會議、有星野總務廳長官訓詞、御影池內務局長官新任祠及訓詞後、其次關東軍及大使館有致詞、並說明此次簽訂之條約、又總務廳外各部、關於所管事項、分別有所指示、下午四時散會、全體定下午六時出席星野長官於興亞街總理官邸所設之招宴、【圖即該會議場】

青年學校開辦無望

【延吉】設置青年學校及開校準備、曾由關係方面着手調查中、頃調查結果、因延吉街青年學校收容學生甚少、因之該校無開校之希望云、

全省指導官會議 昨日開幕

奉天省公署、因基於治外法權之撤廢、爲確圖省內各項行政事務之整理、於十五日午前十時起、在省公署大講堂、召集全省各縣警務指導官等擧行會議、當日參加者、爲省內二十四縣警務指導官、並滿日双方之警務關係者、於全体向國旗行敬禮後、當即由前田警務廳長擧行講演、旋即實行由各科科長之分別指示及諮案之硏究云、

籌備簡易防空設施

【延吉】三道溝明新村爲籌辦防空設備費、于八日午前十一時在朝鮮人民會擧開協議會、首由李村長致開會辭、次由日警東方署長、櫻井治安隊敎官致訓詞、對防空監視所設置之狀況等、有所報告、坂本警務指導官則對防空施設與住民之義務、加以深長說明、故深鑒有設簡易防空設備必要、經費定一千元、由各方認捐、當場李村長捐百元、餘者由滿鮮人双方分担云、

福民奬券當籤揭曉

頭彩 七七二一

【新京專電】第四十四次福民奬券當籤番號如次

頭彩 七七二一
甲新京 乙齊齊哈爾
丙安東 丁松尾商店
戊奉天 己錦縣

二彩 五五三三
甲撫順 乙哈爾濱
丙新京 丁新京
戊松尾商店 己新京

三彩 一六四二七
甲奉天 乙哈爾濱
丙吉林 丁新京
戊齊齊哈爾 己哈爾濱

四彩
二七七一六 三六四八七 四〇九二六 四〇八四五 四九〇一 八二七二 四二八四二 一六九一一 二四六八一 一八一一七
二七七一六 三二五〇一 四〇五二二 三三〇八四 二八三〇三 三五五一一 三三四四一 三六〇一四 四九〇〇一 二〇八七四 二六六八三
一八〇六二 一〇八九二
五〇一五

五彩
二九三三 三七五〇二 七二一四 一六〇五二 四四五二二 三九七〇〇 四七六八一 三一九六四
四〇一六〇 五八八三 四一七〇八 一八一〇六 九五〇二 四八三五一 二八二一一 三六三三二 一二〇九二

募集國防献金 協和市署分會員 試演舊劇極佳

協和會奉天市公署分會、爲募集國防献金起見、由該會會員聯合擧行演劇募金運動、已誌本報、茲該會會員等經數月演練結果、成績頗屬良好、是以於十四日午前十時許在城內市商會內擧行試演、當日參觀者、異常踴躍、經一日間排演後、當即認爲極庚滿足、爲今後確圖實施募集献金計、定於本月終旬、在北市塲中央大舞台擧行演劇募金云、

婦人生產的痛苦怎樣可以輕減？

孕婦要出產的時候、悶躁嘶叫痛苦莫名、但今日遂有無痛分娩法的發明、誠爲婦人無上的福音、尤其是美國婦女、對此莫不熱烈歡迎。無痛分娩法中最著名的是德國人所發明培魯庫頓法。這是利用一種

★催★

使產婦陷於熟睡狀態、不知不覺中完成順產的方法。可是所需的催眠劑、因其藥性强烈、易使母体陷於衰弱、同時有給胎兒不好影響的弊害所以這種方法、除体質反常、非賴藥力不得出產的時候以外、健康的人不宜妄用、且雖不採用這樣不自然的方法、祇因保重懷孕期內的攝生、也可以穩獲安產的了。懷孕期內最使母体衰弱的是惡阻又名害病。這個症狀越加重了不但使榮養有碍、且害及腦部、終掉失一命的也不少數。原來惡阻的原因稱由胎兒和胎盤放出來的

★毒★

素作祟而起。但據最近的醫學證明、維他命第二的缺之、是和斯病有密接關係的事實。維他命第二、不但對於脚氣有特效、且有促進發育强固腸胃等廣汎的功效、尤其是解毒和振旺新陳代謝作用、在腸胃和卵巢發生効力、結果平鎮激烈的惡阻。他如『英秀靈』對於惡阻、也有顯著的効力、但此藥只限注射、不適於一般的自療、這可說是美中不足。幸而今有發見、黑非菌內、含有

★英★

秀靈的一種、是因內服、功勝於注射的物質名爲『克利可尼基因』、以及維他命第二等有効成分、極爲豐富的事實。黑非菌劑『若素』當作惡阻治療用、最有効果、而爲一般所贊許的理由、蓋在此也。除惡阻以外孕婦最可注意的是腸胃病。腸胃若有疾病不但以致榮養不良、而且惡阻隨而增激。尤其是便秘、爲害特甚。又懷孕期內、脚氣和腎臟炎最易發生。這又是小產和難產的主要原因、則身有

★浮★

腫的孕婦、萬不可大意。尤其是尿混蛋白的人最易發生可怕的子癇。此症一來全身便起痙攣、母子均無生存的希望、最堪注意雖然、若服用『若素』、則因含十餘種酵素相輔奏效、而有振旺消化及吸收作用、加强腸胃及腎臟機能、整頓大小便、促進新陳代謝作用等々功効、所以頑固的浮腫也可自然消除。且本藥所含維他命第二、尤爲豐富、所以對脚氣有顯著的効果。『若素』除含維他命第二外共第一、第三、第四、第五、應有盡有。加以因含十餘種的貴重榮養素。故孕婦如常用之、則胎兒母体均享良好影響、終可穩獲健美的麟兒。

腎臟炎所附帶的沈重惡阻

鄙人[illegible]孕、就不久、且患沈重的惡阻、且自第三一四月起、但發腎臟炎。因而長久服用醫生成受數次之注射然病勢毫不減輕數月之間因苦激烈、日坐苦海、輾轉呻吟。當時偶然披閱報紙見載有若素說明、因想必有卓効、乃思試用、購來一瓶開始服用果然不料精神遂日爽快起來、飲食大進、大便暢通並且惡阻平熄、浮腫消除現在行將臨月、仍不感覺有任何的痛苦、每天愉快地期待將要出產的娃娃：……（赤峰　李潔清）

多得美乳的方法

和代乳粉所喂的嬰兒 最要緊的發育促進劑

若是奶量不足哺嬰、母親的愁恨莫過於此。可是天生的不足、是很稀罕的、則雖出奶不足、也不要失望。原來出奶不足、多與

榮養

有密切的關係。換句話說、出產後的衰弱和榮養的不足等、都是主要的原因。對於奶不足的調理法專以攝取各種榮養分、不使有所偏倚、爲第一條件此事不但能使奶量增多、且改善奶色的很好動機。因爲出奶

怎樣

多、倘如缺乏了榮養分、尤如維他命類不足、則奶的價值幾等於零。比如奶中少了維他命第二、則不但招來乳兒脚氣、且傷發育、如缺其第一、則身体的抵抗力減退、如缺其第三、則易起壞血病、如乏其第四、易患佝僂病等々嬰兒健康、發育上釀成種々可怕的障害。諸如此類的弊害、若母親在哺奶的時候、加以十分的注意畧可防範。可是在人工榮養兒的時候、因爲牛奶或代乳粉的消化

不如

母奶爲佳、且因經過煮沸或消毒結果維他命類的成分幾悉失去、故發生上叙弊害的比例更較大了。俗稱喂代乳粉的嬰兒、須給果露。這是有理、因爲維他命第三可以補充的緣故。至於藥物、今日有黑菲菌劑『若素』對於人工榮養兒、很有効果。用做牛奶或代乳粉的混給料、頗爲一般所頌用。因爲該藥不但收羅第一、第二、第三、第四、第五等所有的維他命、且含黎精、奇斯精、菲斯奇精以及脂肪、蛋白、燐酸、鐵、鈣等々小兒身體的發育要素。所以如把『若素』混入牛奶等則可改善奶色、使其榮養價值有不讓母奶的天然效果。『若素』的功効不止於此、因含有和

人体

內天生有的消化作用同樣効力的消化酵素、計有十數種之多、根本能挽救腸胃的衰弱故雖人工榮養兒最爲危險的消化不良症亦可自然免除、而達驚人良好的發育。又由母親的榮養方面言之日常食物選擇其富有維他命素的、蔬果異常、非易事可是如平常服用『若素』則雖不攝取特別的滋養物亦因諸器官機能的復活、全身榮養大見改善結果、奶量增多、同時奶色愈加美善。

『若素』、錠劑携帶用小瓶五角(日金)、三百錠瓶(約一個月量)一元六角、一千錠瓶五元、另有紛末『若素』一月份一元六角、總發行所日本東京市芝公園十一号地『榮養與育兒之會』(振替東京一七〇〇番)本地著名藥房亦皆有出售

療養通信

代乳粉哺育弱娃 併用他物竟成健兒

(大連)　孫香遠

鄙人中年不幸拙荊於去年逝世、遺下男女孩各一、男孩三歲女孩不過數月。鄙人撫此無母嬌兒且服務學界。艱苦備嘗、愁腸萬轉。女孩正在食乳時期、乃投以代乳粉。俾資哺育、然究不如母乳相宜。以致時常啼哭。發育亦極遲鈍。肌肉消瘦、日益憔悴矣。男孩雖能吃飯、但以體質素弱、更加母死以來、又患胃腸病、生氣消失、萎頓異常、縱有祖母撫養、畧堪自慰、然每念及苦命兒的健康前途、遂不禁愴然淚下。某日報載『若素』記事觸我眼簾、但從來關於小兒保健的藥品、無不有聞必試、然均無甚効果、是以當時對於『若素』之廣告亦屬疑信參半。次日課餘、在校談及『若素』之効力、同事均勸余一試、乃於回家時購得『若素』二瓶、即日開始給服、男兒於食前投與、女孩則混入乳粉中、令以飲用。

兩

均樂吃此藥、僅服半月、一瓶已空、比及第二瓶開蓋時、男孩之飲食量大增、食慾亦日有起色、往日之憂慮、至是已化爲烏有、而身体日加强壯、遊戲十分活潑矣。女孩未及週年、身体化瘦弱爲肥滿、竟能搖々步行。使無母可憐之孩、能有如此健康、詢爲『若素』之厚惠也茲特登報、略誌謝忱。

君患趾縫瘡乎

大概是患的因爲趾縫瘡是一種通常皮患每年此際患者頗多但忍受趾縫瘡之苦實屬不必因爲韋廉士醫生藥局著名家用療膚良藥如意膏善治此症亦猶其善治其他皮患一樣是故君宜即日購搽此膏看其如何迅速而爽適地治愈君患也

如意膏既具舊式盛行藥膏之長復經現代醫學藥科之改良增益一經搽用立即開始其凉膚止痛長肉生肌工作凡刺利熱癤烈日灸傷皮膚起泡濕疹疥癬面疹痔瘡割破灼傷燙傷跌損蚊吮蟲刺如意膏治之爽適有效均稱無敵

如意膏各大藥房皆有出售或逕向上海江西路四五一號韋廉士醫生藥局函購一切信件可由奉天和記洋行轉上海韋廉士醫生藥局

哈爾濱道外正陽六道街口 柯爾登洋行經理

各埠經理處▲大連▲華泰華西▲營口▼中西五洲▲奉天▽五洲▲安東▼瑞祥泰▲新京▼中西▲吉林▼五洲▲黑龍江中△西▲鐵嶺▼義和堂▲洮南▼和發順▲普蘭店▼康德記

勝利唱機　無綫電機

"HIS MASTER'S VOICE"

新出無綫電機 勝利號

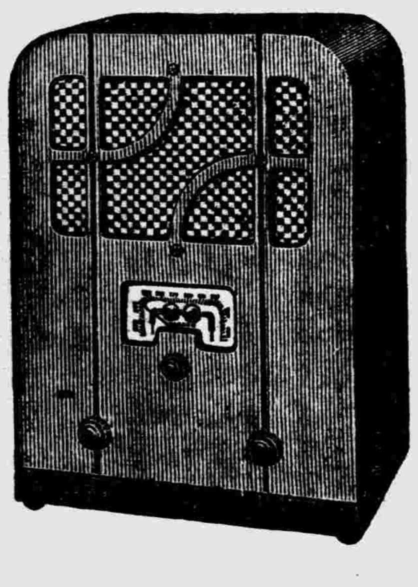

無綫電機現已達至日常生活上必需品之地位、然在此緊急非常時局、由廣播電台所放送之重要新聞與經濟時况等、一日不可不聽取、固此無綫電良否甚係問題、新購最可信賴勝利出品、不獨受信銳敏而價格亦低廉、如蒙採用定蒙君之滿足也！

本器亦係勝利出品、機器堅固、外箱尙係最新流線式發音洪亮應久使用不變原音久馳盛名勝利狗牌商標之唱機凡愛用者已証明更希賜顧一爲家庭娛樂二爲兒童情操教育用豈非一舉兩得？

勝利唱機種類繁多不及備載印有樣本有索必奉

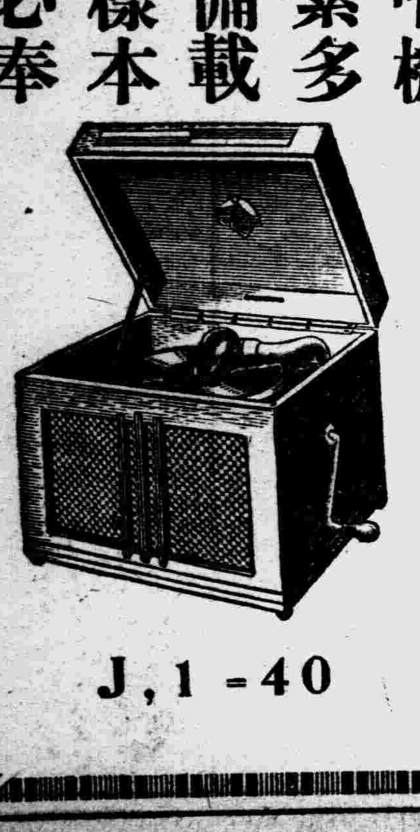

J,1-40

全滿總經理處 大連市信濃町五六
株式會社山葉洋行
分行 奉天浪速通三六 新京梅枝町二丁目 哈爾濱透籠街三二

恢復少壯精神 助長兒童發育

拜耳健身素

爲予君健康、精神及體力之新出品。能增身體之抵抗力。防禦疾病。促進面貌美觀。增進食慾。而健全神經。產生新精神。

BAYER

拜耳健身素

予君以體力 健康 精神。

神皋雜俎

福昭創業紀 (儒丐 著) (115)

〖廖經世畫〗

第十五回 續和議太宗申七恨 戰寧錦明將守孤城

夫理直在我。蒙天垂佑。賜與城池官民。今日退還。是不願講和有意激我之怒也。我國敬天愛人。久爲遠近稔悉。爾國土地人民。歸我之後。悉已奠定安集。若舉以還爾。是違天而棄人矣。又云。方以一介往來。又稱兵於朝鮮何故。遂疑汗之言不由中也。夫我豈無故而征朝鮮乎。庚子年。我兵東征。收我邊境屬國。師旋時。朝鮮以兵阻我。我軍擊敗之。殲其將卒。然亦未嘗因此宿怨也。其後烏拉貝勒布占泰。伐取其城邑。朝鮮以布占泰爲我姻戚。遣使來告。求爲勸阻。我遂命令罷兵。乃朝鮮忘我大德。於乙未歲。無故稱兵來犯。旋即敗去。所俘將卒。我不忍誅。留之豢養。尋亦釋還。冀仍修好。而朝鮮無一好言相報。反自尊大。肆言輕我。又納我逃亡之人。自始至終。與我爲難。我猶遲之數年。彼卒不悔罪求和。我乃興師致討。惟天意是我而非朝鮮。故我軍所至克捷。天誘其衷。已和好矣。然自李剌麻通使以來。我亦未嘗有不征朝鮮之說也。有何言不由中而爾疑之。爾詭言修好。仍遣哨卒偵視我地。收納逃亡。偪處近界。修葺城堡。是爾之言不由中也。我國將帥。實以此疑爾矣。又云。息止刀兵。將前後事情。講析明白。此言是也。乃又云往來書札。無取動氣之言。恐不便奏聞。夫是與非。必明爲剖析。而後和好可成。故前書歷叙原委。詳悉事機。使爾國君臣信我坦白。若徒以無取動氣之言相抑。則匿其意而不言。難於講和矣。似此欺罔之詞。與前遼東廣寧祿祿諸臣何異哉。爾洞察前後。熟諳機宜。若果和好。未有不誓諸天地者。人或可欺。天可欺乎。來書云。先問諸物。所當酌裁。夫講信修睦。藉金帛等物以成禮耳。我豈貪多而利此者。設爾國力有不支。則初和之禮。可酌減其半。我國亦以東珠、人葠、皮等物酌報之。既和以後。兩國往來之禮。則仍如前議。若如此定約修好。永息兵爭。兩國之福也。至爾書中。以我國之君。列於爾國諸臣之下。如此尊卑倒置。皆爾等私心。夫人君者。代天理物。上天之子也。人臣者。生殺予奪。聽命於君者也。今以小加大。賤妨貴。於分安乎。我援以義。酌以禮。書中將爾明國皇帝。下天一字書。我下爾明國皇帝一字。爾明國諸臣。下我一字書。以後爾凡有書來。當照此式寫。若爾國諸臣與我並書。我必不受也。

勃興之國。不但軍旅得人。將材輩出。便是文事。也正不可輕視。明廷諸臣。舞文弄墨。固是長技。但是徒務大言。滿腹偏私。總免不了處處皆有漏洞。太宗此書。暢暢明白。理直氣壯。絕無半絲虛偽。最後又用書式。把袁崇煥教訓一番。尤爲坦白不與明帝爭列。自認下一字書。更見太宗不務虛榮。惟求實際也。還有與李剌麻書。亦爲緊要史料之一。如今我們把它鈔在下面。書曰。

觀來書。以佛門弟子。爲介紹之人。欲成兩國和好。爾剌麻博通理道。明哲人也。

日本文學研究 (四) (傅仲濤)

柿本人麻呂之反歌二首

至於他技巧的方面。善於用枕詞(和歌中冠於他語之上。一種引導的特殊的典故或熟語)。或序詞(亦爲一種枕詞冠於他語之上。引出本文所須要之文句。枕詞限於一句。序詞則往往有兩句三句或四句)。幾乎每首和歌。特別是長歌。全有枕詞或序詞因這枕詞或序詞巧妙的應用。益發使的作品的內容豐富起來。他又善用同音異意的字來押韻。以增加音律循環的美感。譬如。

思賀ノカラサキサキクレド……

便是以サキ二字押韻。並且カラサキ爲辛崎(地名)之『辛』。與サキク之意爲『幸』。亦爲美妙的對照。所以他的技巧雖不是纖細。却是巧而渾厚。他的長歌短歌多是從頭至尾。奔流直下。決不於中途停頓。而是整個的律調。至於他的短歌又多是由第一句至第四句是奔流直下。只末句却回到上面去。還是他常有的表現法。

(三)

過近江荒都時柿本朝臣人麻呂之反歌(一)

サヽナミノシガノカラサキサキクアレド オホミヤビトノフネマチカネツ

サヽナミ綺漣小波之意。本爲指蕩漾。琵琶湖之小。而言。遂以之冠於琵琶湖沿岸之地名如志賀(亦作思賀滋賀)大津比良山等地名之上。成爲枕詞。此處亦用爲枕詞使之引導下文之シガ。其作用不單爲引導的。因志賀在琵琶湖畔。故言志賀。必聯想到微波蕩漾的琵琶湖。乃以綺漣蕩漾之文句。加於志賀之上。以增加對於志賀之美感。

カラサキ爲志賀之一部分的地名。漢文作『辛崎』或『唐崎』。

サキクアレド。其意如雖是平安無恙。辛崎雖然是如昔日建都於此的盛時一般。而水依然明媚無恙。

オホミヤビト。漢字作『大宮人』。指近江朝時代往來於辛崎之宮人而言。

フネマチカネツ。フネ蓋指近江宮人遊琵琶湖之畫舫遊艇而言。マチカネツ。其意爲常在 等待着宮人畫舫之再來。今天會來吧。今天也沒有來。出乎意料之外。永遠是等不着了。

(未完)

閭山曠觀亭考 (35) (思柳)

△東丹王藏書處〃乾隆帝東巡詩〃及兩篇重修碑記。

嘉慶道光兩帝。雖東巡關外。登臨醫巫閭山。然學識才氣。不及康熙乾隆兩帝遠甚。加以內憂外患。接踵而來。民情財政。景象全非。故其東巡不過形式而已。以言詠詩考古。豈可得乎。清朝各帝自道光以後。即無人東巡。閭山從此亦不復有何帝王點綴矣。蓋清代文化之盛。以康雍乾三朝達其極點。就中康熙帝之嗜學。化有極大利益。兩帝在位。無不銳意整理古今典籍。搜羅歷代列宮廷。集團研究。分別考証。數千年來學術文章。得以放一異彩。康熙帝得湯若望南懷仁等之助長科學知識。無論矣。乾隆帝自第二次東巡後。即着手於古籍之整理。以乾隆三十七年開四庫全書館。詔徵天下之書十六萬八千冊。考稽而類分之。至四十七年而庫全書告成。先于四十六年勅旨。於盛京故宮增建文溯閣。至翌年正月而工竣。乃鈔運四全書一分貯於其中。及帝四十八年第四次東巡抵奉。即于九月十七日親臨閱覽。以重其事。由此以觀。帝之好學嗜古。誠康熙帝以後之所未有。然則。帝以萬乘之尊。博覽群籍。而凡有古蹟。無不躬自探訪。揣磨來歷。其謂曠觀亭爲東丹王藏書故址。當必探本窮源。確鑿而無疑也。

且先乎帝之東巡。康熙時代既每年遣官致祭遼太祖陵。于遼代功業盛德。推崇之忱無以復加。或對東丹王生平並其遺蹟。亦不能不加研究。東丹王望海堂與其陵墓之在醫巫閭山。固有遼史可徵。而其遺作之見於康熙時代者。如王士禎之題東丹王射鹿圖詩等。(已誌十月廿五日本報)自必不少。即僅論此圖。亦未嘗不可証明當時宮廷之于東丹王印象爲如何也。按。士禎所見射鹿圖。殆爲宋代所藏古物。即前記石渠寶笈所繪之東丹王逐鹿圖。康熙時代必當早已有之。加以高士奇等曾扈從康熙帝東巡。隨處考古。雖不見詩中對東丹王有何記載。然種種傳說。焉知不導源於此時乎。因乾隆帝有四十四卷石渠寶笈之撰。得見逐鹿之圖。故其曠觀亭題詠中。乃有『圖成逐鹿又何爲』及『原是樓身逐鹿人』也。逐鹿一語。鹿字不可作天子之位解。蓋帝所謂逐鹿。或指東丹王當日逐鹿閒情而言耳。夫東丹王始而讓國。繼則適唐。安能謂爲逐位哉。綜觀帝在閭山題詠。除就史尋跡。確認曠觀亭爲望海堂遺址外。于東丹王之適唐悲運。則具無限感慨。所以不曰『逐鹿圖成豈恝然』即曰『游藝不能無後議』。……凡此無非慽其被放洛陽。不能老死此可愛之名山耳。

(未完)

街頭速寫 (曉風)

『太太小姐可憐可憐吧!我們是逃荒避難的沒有法子。…老爺…』

現在這麼大的都市。街頭巷尾。這樣酸鼻的乞調。時時可以送到耳鼓的。尤其是在這霜雪酷寒的嚴冬。此類忍不忍聞的哀聲。幾乎充滿了整個都市的空氣。

當我無意識的走到中街某大鞋店門前。恰有一位摩登而帶西歐氣派的仕女。從鞋店門內走來。但怒氣滿面。小嘴依稀尚在咕嚷。手皮夾很很地往脅處夾了一下。同時足下的高跟鞋。略略地聲也重大了起來。好像怨氣無處可出。只有用這双高跟鞋來發洩。一般路人的目光。不期而然的射到她的身上。

『太太奶奶幫幫吧!…太太妳老…行點好吧!老爺升官發財。太太還抱大命的少爺。可憐可憐吧!…』

衆目耿耿中。她的身後緊跟着一個年約二十多歲的乞婦。並且牽着兩個相倣的六七歲的孩子。紛亂的頭髮。瘦而髒的臉。破爛的衣服。拖着一双不同且破的飛了花的鞋子。低聲屏氣的向她哀乞。然而很出意外。毫未得到她的憫情。

『媽的。討厭。』

她回頭瞪了一眼。努了努嘴仍毫不憐憫的向前走去。但她——乞婦——仍是不怠的跟着哀乞終于孩子落後了。而冷的

聯話 (董甄賓)

輓聯。爲輓歌之變其制者。宋之蘇子容輓韓康公『三登慶歷三人第。四入熙寧四輔中』二聯。其濫觴也。其後世代相沿。鉤心鬥角。咸精心結撰。以制勝於一時。迨至有清厥風更熾。一代文人學者相競於筆墨尺幅者。大有其人。戢之簡編。幾至汗牛充棟。近世輓聯之風。亦屬盛行。不乏佳作。如清末楊子通輓許竹篔聯『同治庚午試京兆獲解。附公鄉貢題名。光緒丁酉蘇黑嶠移貂。代公俄都駐節。水中外交遊什佰輩。何獨大假吾兩人邂逅相遇之緣?偶共避暑森堡近郊。論將來隱憂。必在黨禍。勞臣莫知死所矣!歸甫逾年。不圖內訌遽作。朝衣掛菜市。從容慷慨。竟與徐尚書袁太常被極刑。遺腹未生男。瀛海嗚專對稿。伯力帕米爾履勘遺言。示我據圖爭地。旅順大連灣。頓失重鎮。借我卿命尋盟。前後奏議廿餘篇。每因日蹙國百里。痛哭流涕。以告。記曾引觀彼得故像。謂此君雄志欲併亞洲。逡巡其無已時乎?言猶在耳。何意老成云亡。使毓遍環球。經濟文章。當合會侍郎薛副憲爲一傳。私家先擬諡。

湖山終建表忠碑』斯聯長凡二百三十二言。洋洋洒洒。水到渠成。其中對仗之工整。詞意之細膩。尤爲精確。以及字字血淚。字字赤誠。均從肺腑中流出。非徒多制勝者所可比。

梁任公爲民初國學大師。故其作品等身。無不入妙。茲錄其輓李文忠公一聯。集成語如下。『太息斯人去。蕭條徐泗空。莽莽長淮。起陸龍蛇安在也。回首河山非。只有夕陽好。哀哀浩刦。歸遼神鶴竟何之』?鴻博絕麗。沈雄雅健。非任公不能道出此語。亦非文忠公不足以當此語。

要哭!『來呀!死東西該死!』(未完)

關東州一瞥 (續) (警予)

實習所近鄰驛東。其實習場計約一百養餘町共分四部。一爲蔬菜果木區。近在所旁。附有養鷄養猪等舍。二。爲花卉苗圃區。附有養蠶科。三。爲家畜飼料(苜蓿)及酪農區。四爲水田區。均在農 事試驗場南。全隊先至酪農部。經岡田先生說明如下。

『本所育牛共五十三頭。內有乳牛二十七頭。每日計產乳一石八九斗。其乳分售於奉天大連等地。牛身高約五尺。長約九尺。體重約七百餘斤。其食料爲苜蓿。水田 分黏散二種。散稻 供本所先生 學生食用。黏稻運輸南至瓦房店。北至新京賣出。黏散之分。視其實皮紅道之有無。有紅道者爲黏稻。無紅道者爲散稻。稻之栽培區。以日本一反步成一小區。每區收量一石五六左右。黏稻每斗值銀三元五角。散稻約值二元七角。……』

講完後。吾等遂 到各處視察。至牛乳消菌室。據言乳須經過殺菌機(高温八十度)方能無毒。後再注入冷却器。共需時爲三十分。繼至育牛室。見有種牛二頭。身甚大。乍視之幾疑爲象云。貯草塔高而大。所中牛馬一冬吃之不盡。較之無宿草之耕牛。則適乎異矣。其新農具有墾地機刈草器。切草機。收草器等。刈草器乃利用洋剪子 剪髮之理 而放大者

談紅樓夢 (仲珊)

紅樓夢一名石頭記。爲清 曹雪芹撰。人皆知之。不待贅言。但關於該書之評語。言人人殊。美不勝收。茲搜得數則錄下。以資讀該書者參考。

紅樓夢一書。膾炙人口。吾輩尤喜閱之。然自百回以後。脫枝失節。終非一人手筆。戴君誠甫。曾見一舊時眞本。八十回之後。皆不與今同。榮寧籍沒後。均極蕭條。寶釵亦早卒。寶玉無以作家。至淪於擊柝之流。史湘雲則爲乞丐。後乃與寶玉仍成夫婦。故書中回目。有因麒麟伏白首雙星之言也。聞吳潤生中丞家。尚藏 有其本。惜在京邸時。未曾談及。俟再踏軟紅。定當假而閱之。以擴所未見也。續閱微草堂筆記。

淫書以紅樓夢爲最。蓋描寫 痴男女性情。其字面絕不露一淫字。令人目想神游。而意爲之移。所謂大盜不操戈矛也。庸閒齋筆記。

曾聞一旗下友人云。紅樓夢爲讖緯之書。相傳有此說。言之鑿鑿。具有徵引。是耶非耶。吾不得而知之矣。寄蝸殘贅。

小說紅樓夢一書。 即記故相明珠家事。金釵十二。皆納蘭侍御所奉爲上客者也。寶釵影高淡人。妙玉即影西溟先生。妙爲少女美亦婦人之義稱。如玉如英。義可通假。妙玉以看經入園。猶先生以借 觀藏書。就館相府以妙玉之孤潔。而橫罹盜窟。并被以喪身失節 之名。以先生之貞廉。而庾死獄中。并加以嗜利受賕之謗。作者蓋深痛之也。——郎潛紀聞。

(完)

播音節目(第二放送)

大連放送局 十一月十六日(星期二)

前七、〇〇(新)國歌建國体操唱片
七、五〇(新)初等日本語講座
八、四五(新)建國体操
九、一〇(哈)家庭講話 賢婦對於家庭之關係 孫桂蘭
午(新)報時
一、二〇(新)新聞
一、三五(奉)相聲 娃娃 胡蘭亭 小萍果 拴娃
後五、〇〇(新)新聞
五、三〇(全滿)兒童時間 一、唱歌 西崗子公學堂兒童 指揮鋼琴伴奏叢者寬 1、二重唱 爆竹(日語) 李桂枝 外五名 2、輪唱 雪日(日語) 姜紅雲 外五名 3、輪唱 火車的鏟(日語) 宋巧雲 外五名 二、兒童劇 公館的閑人 演員漁人 張千 周武祿 鄧老爺 富翁 王清漢 司閽 李萬 郭春生 僕人王二 穆煥家
五、五〇(新)兒童新聞
五、五五(新)中等日本語講座
六、二五 評詞三俠劍(十四)何少庭
七、三〇(新)治外法撤廢講座第二講 說明日本之大乘心强調對此發揮的行爲概況 治安部參謀司長 王之佑

〇滿〇語〇專〇用〇放〇送〇開〇始〇紀〇念〇特〇輯〇第〇二〇日〇

七、五〇(全滿)致詞 滿語通譯 電電會社大連管理局長 馬淵俊一
八、一〇(全滿)祝詞 大連市商會長 張本政
八、二〇(全滿)洋樂漫德林合奏 胡藤漫德林合奏團 一、青色的背廣 二、朝顏之歌 三、青春圖繪之歌 四、阿利蘭之歌 五、放浪之歌 六、目日本橋 七、阿給迷之歌
八、四五(新)時事解說 唐新我
九、〇〇(新)新聞
九、三一 舞台劇 由奧町安濟大舞台中繼

象棋消遣 決賽

第一局(3) 胡蓑洲▲(藍先) 白村山△(紅) 勝

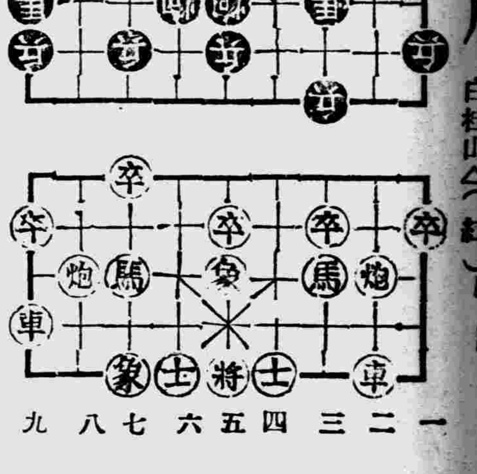

着法如左

▲車九平六、捉炮『擬引彼方進士護炮、則馬七進八、制敵不得明車也、』△車一平二、捉炮『因進士暗車、故以炮易砲、且得明車要着、』▲砲八進二、避對『進巡河炮、以馬護之者、以備待機而動、趁勢而攻也、』

九星日鑑

舊十月十四日 新十一月十六日 火曜 丁未 大安 成 尾宿

▲一白之人、精力漸次衰弱、進取亦不如意、乙巳壬吉 ▲二黑之人、運氣緩慢、活動如不得宜、輒有過失、甲巳亥吉 ▲三碧之人、過顧目前利益、將有才智顚倒之事、庚辛壬吉 ▲四綠之人、此日也、雲行怪譎、變化多端、其勿耽已慾也可、乙庚壬吉 ▲五黃之人、雖然是死擺架子的運勢、但過於安心、輒有害矣、丙丁辛吉 ▲六白之人、幸福增加、活氣頻起、精勵大吉、甲庚辛吉 ▲七赤之人、容易辦到事事勉勵率先可也、甲巳庚吉 ▲八白之人、迷於眼前的利慾、必多困惑、君要自重、甲巳亥吉 ▲九紫之人、盡心竭力、功果畢現、丙未子吉

大阪商船大連出帆
◇開往門司神戶大阪 上午十一時開
▲青島丸 十一月十六日
▲鴨綠丸 十一月十八日
▲扶桑丸 十一月二十日
▲烏蘇里丸 十一月二十二日
◇開往基隆高雄(不載客)
◇開天津往(不載客) 每月三回 每回七日
◇開往"三、鹿、那
▲貴州丸 每月十八日
船票發售處 南滿沿綫各站及各埠日本國際觀光局
聯絡運票(往復票減二成 輪船減一成)通用期限兩個月
大連門司神戶間船價往復票價減二成通用期限三個月
△專屬貨物代辦處 各地國際運輸株式會社
大阪商船株式會社 大連支店 奉天事務所

阿波共同汽船大連出帆
◇開往鎮南浦 ▲十八共同丸 十一月十七日
◇開往天津 ▲早隆丸 十一月十五日
◇開往仁川鎮南浦 ▲早隆丸 十一月二十日
電話二一五〇〇
阿波共同汽船會社

大連汽船出帆
◇開往天津 ▲濟通丸 十一月十九日 ▲濟通丸 十一月二十四日
◇基隆高雄行 ▲山西丸 十一月二十六日 ▲山東丸 十一月三十日
◇新潟伏木敦賀行 ▲河南丸 十一月十六日 ▲河南丸 十二月六日
◇往開帝盧島 ▲龍平丸 十一月十七日
大連汽船株式會社
一、上海航路上午十一時開船
一、台灣航路下午四時開始改爲正午
芝罘威海衛濟津雄蓋 隔同五時
船票發售處 日本國際觀光局奉天支局 大和旅館出張所 日電三一四六一一 全城內分所 哈爾濱新京各地日本觀光局

敝報廣告事務 請用電話 二一二〇二三 盛京時報廣告部

膏藥大王 奉天城內永年西藥房發行 各埠均有經售 外埠函購不另加價 每貼壹圓

介紹奉天著名日商

西尾洋行 香皂 牙粉 牙膏 三星牌 衛生衣 雜貨批發 總經理 合名會社 奉天小西門裡大街 電話四二三六三番 交易銀行 滿洲中央銀行小西門支店 新京支店 新京城南大街 錦縣支店 錦縣北門裡

批發食料品 森永乳製品 森永點心 味之素 咖爾啤斯 麒麟啤酒 赤玉葡萄酒 麒麟牌醬油 日清之製油 弁天牌醬油 錨牌番茄製品 籠目 酒銘 大關、千代之春、月桂冠、鳳凰 合名會社 小杉洋行 奉天千代田通 食品部電話(三)二一三九番 菓子部電話(三)六一四九番 振替口座奉天一三八番

香皂化粧品 犬美人牌絨(別珍) 蹬子絨(哥爾天) 金三角牌軸線(軸轆線) 衛生衣、鞋油 及其他 滿洲實用諸般雜貨 春元石鹼株式會社總經理 株式會社 寺庄洋行 奉天千代田通三十七番地 電話(三)二一二一番 出張所 城內小西門裡 電話(四)三一九七番

著名化粧品 肥皂批發商 奉天浪速通 合名會社 前田德商店 電話長(二)二〇二一番 (三)三三五番

衛生衣 帽子 洋貨雜貨 C、I衛生衣 歡樂牌日本襪 代理店 批發莊 楠原洋行 奉天浪速通十番地 轉滙奉天二五六一 電(三)三五二七

批發食料品 營業課目 海產物 乾貨 罐頭類 麩 鹹菜類 佃煮 粗紙 茶 雜穀 調味料 製造販賣 醬油 日本醬 製粉 佃煮 鹹菜 各種 久保田商店 奉天橋立町十三番地 電話(三)二四五七番 轉滙大連六一二五番 奉天六三二二番 工場奉天紅梅町五一番 電話六三八八番

官廳需品 原料雜貨 洋品雜貨 關東陸軍倉庫 滿洲國被服本廠 滿鐵用度事務所 專買處 航空〇〇部隊 滿洲航空株式會社 陸軍各部隊 醫科大學其他諸官廳 日滿貿易株式會社 熊野光次 奉天千代田通四〇番地 電話(三)六二三三 六三三九 六五五番

海陸物產 和洋酒 罐頭批發 飲食料品 滿洲國奉天松島町七番地 名合會社 松田政助商店 電話長(三)三五七七番 (三)三五四〇番 振替口座奉天四七〇番 發受電略(ホウテンマツタ) 奉天中央郵便局私書函第七拾七番

太陽牌膠皮鞋 香皂 化粧品 衛生衣灰毯子 禮帽 毛線 琺瑯磁器靴油 其他雜貨一切 批發 合名會社 扇利洋行 奉天小西門裡大街 電話四一二七二五番 四一二四〇一番

衛生衣 洋品雜貨 批發 請官廳各百貨店專賣處 入江洋行 奉天住吉町三番地 電話長(三)七九七七番 振替奉天一七四〇一番 出張部 市內住吉町四 一九五九番

兒童

美的謙讓

（三升家小勝作）（鄒騰騰 譯）

在一個霪雨淋漓的早晨。有一個衣服裝飾得很美麗的一個婦人上了電車以後。便坐在一個很狹窄的空座上。可是在她的靠近站着一個像工人的青年。很規矩的立着。貼着青年有一個男子。靠近青年的耳朵小聲說道。『喂。怎麼的。難道害羞嗎？還是因爲客氣呢！』那青年便拿出一種極眞確而懇切又嚴厲的面孔。小聲的辯論解說道。『我所站着的緣故。不是因爲那些。是因爲我這做活的衣裳已經被雨濕透啦我想要是把那位婦人的衣服也給靠濕了。於情理上有點說不下去吧。』那個青年的話。當時被傍邊的我聽見了不由自主的敲着褲子和膝蓋。由感動的心中稱贊道『這個青年。將來勿論作甚麼事情。一定是能成功的人啊』

冬日之早晨

（玲玲）

寒風吹。
雪花飛。
聽不着人聲的吶喊。
見不着知已的人們。
在一個寂寞的路途上。
走着孤單徘徊的詩人。
寒風。浸透了詩人的熱血。
雪花。飄浮在詩人的身邊。
啊！
詩人的早起。
超過了衆人。

脫稿於玲兒書齋內

勸友生劉繼漢之升學論

（奉天三中）（鄭蘊恒）

古之聖賢豪傑。立百事之功。共不朽之名。功垂簡冊。照耀千古。以共建偉大之功。於共世也。因有正當之志願也。有志願者。雖天資庸愚。而時時履志願之途。以無難而成功矣。而無正當之志願者。雖天資聰利。亦必墜落。盖事業之成功。惟視共志願如何耳。升學之事。雖爲共金錢之事。而吾視你之家庭。亦稱爲富足。及時代之勝。有此之良機。不升學者何如。今請友生。以此之後。須立正當之志願。始共前途之發展無量。此爲生我之所盼也。

文虎十則

1．年年二三月＝打一古人名
2．僅人有力＝打一字
3．主人有錢＝打一字
4．青草小臨人＝打一字
5．鳥牟＝打一鳥名
6．我走了＝打一字
7．二木不成林＝打一字
8．水深二十一尺八
玉八頂着蓋了
長出四條大腿
一心爬出東河＝打二字
9．城牆比城還高＝打一人名
10．枕頭獅子一齊擁＝打一人名

一、[illegible]二、[illegible]三、使四、[illegible]五、黑山六、途七、相八、洪喜九、靈成十、劉備

（奉天皇寺兩級小學校五年一乙級）（趙厚慶）

歡迎兒童寫眞

榆樹縣范曉非之令郎『城岩』於週歲紀念攝影

解答

（十一月二十一日）

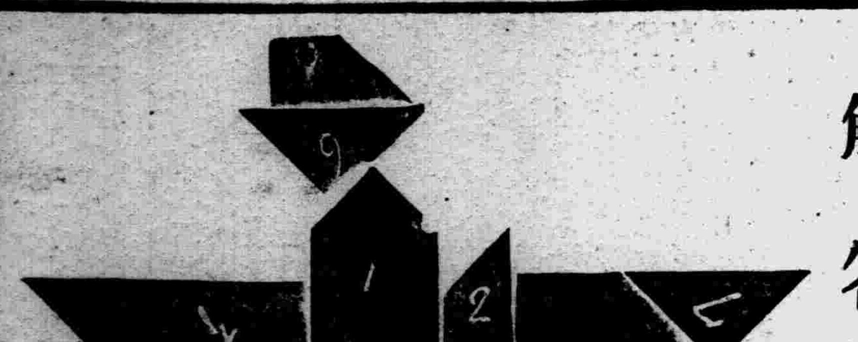

戰艦之拚法如此。業於截止之日抽籤。中獎之三人。一爲郎海廷（安圖縣常坪集團部落）。二爲李民信（寬甸縣立兩級小學）。三爲李素芳（鐵嶺八區古城子村）。獎品當即寄付。餘錄名如左。王俊傑。崔彬如。公振華。曾國勝。申錦富。大個子。李雲飛。劉宗輔。劉紀文。馬瑞深。杜綱華。盛成武。于世讀。崔連吉。陳克信。徐星瑾。王大槐。徐萬利。張飛。泰文。蕭運興。陳洪文會發源。那崑齡。那彝齡。那會齡。楊華泰。劉良君。劉景岩。孫允明。陳寶崙。楊春林。沈泰。徐榮封。程勃然。劉斌。佟紹文。禪子文。王玉堂。關亦麟。陳品晶。岳愛發。希志濱。羅秀客。魏俊民。李國欣。顧占成。鄭述言。官錫祥。李德新。盧廷章。韓天佑。初甲東。王榮富。朱兆寶。韓炳東。李奇富。徐春閣。賈憲民。張雁南。李渭齡。趙錫學。劉成廷。胡俊峰。王念民。孫石林。田玉孚。白旭東。呂翰起。張知常。康傑三。柏林。王維祿。韓吉升。孟慶榮。許淑貞。張鳳賢。易宗韜。陳炳玉。周儀貞。趙九陽。楊發明。余長春。仲蘭圃。安維邦。張富桂。高德馨。周志謙。劉光威。谷寶純。郭臣。孫維民。劉永信。孫榮先。康廣志。宋長九。郝如雲。趙慶瀾。劉福祥。松雲道人。馬瑞琨。邢書琨。梁守林。李文祥。雲祥閣。郭連城。鈕家昌。浦滌波。愁夫。大禿子。徐文祥。程沛霖。劉承宗。張慶祿。張士祿。李範五。李永福。吳東灣。郭純斌。李法慶。劉佩瑞。李志明。李松年。王惜時。矯樹桐。胡佩珍。楊潤源。唐有權。孫雁飛。張慶勛。王鳳桐。呂振新。臧運元。任貴三。趙世忠。何友豪。楊瑞芝。吳倚天。富德銘。賈蕭鳳侶。崔子英。仲儒。王德金。李景海。張豐年。孫占斌。楊佩舫。李德志。程李子。于致祥。林庚言。任寶衡。趙光裕。陳品一。董潤如。高紹伯。賈避塵。劉承安。高景瑞。趙慶多。田伯然。王延昌。高繼美。韓文奇。楊俊卿。艾著三。金興偉。楊鳳鳴。大胖子。唐素賢。李繼嚴。劉志萍。劉慶先。鄭春貴。金興華。楊峯。趙繼純。方忠。呂書元。王鴻玉。李紹唐。左廷坡。李偉璋。方文。張蔚亭。常國棟。趙恩慶。高玉珍。王清灝。林育之。宋寶堂。何慶生。蔡守堂。梁國珍。靳酉斌。王國光。革德斌。劉玉璋。王德生。高殿元。岳徵五。一友俠館。蓮泉。劉季軒。韓雲。史承鴻。楊悅新。左桐君。趙萬書。翟炳衡。李益榮。張名擧。高仁軒。杜貴偉。田錚。譚同修。張玉峯。劉夢鈴。傅衍成。關維清。戴希坤。孫雲英。白景澤。馬慶雲。戴希良。古大成。

徵答問題

請將此七巧板。拚成如下之環形。不拘反正面均可。於大下星期二。揭曉用抽籤法。有三名給獎。

環形

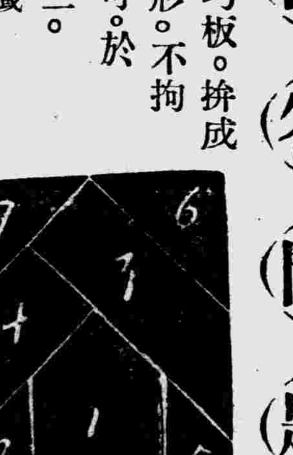

注意 解答時必用信封裝入。如用明信片。或在封皮不標明『徵答』二字者絕對不取。

交友有信說

寧城縣平泉私立啓明兩級小學校高一年生 何國藩

夫人生於世也。不可不交友。交友尤不可不以信。蓋信者人之寶也。而用之於交友。則更有效。何則。助我者友也。不外我者友也。我交友如不以信。久之豈能不背我。而之他乎。是故我以信待友。友亦必以信待我。絕不能中途斷交。反相戕害。而等於寇讎也。吾友斯友。以借他山之助。可以砥礪我之德行。增長我之學問。豈可不信。而令友仇我向彼乎。如此不交則已。既交無不以信者也。若小人交友。朝交之夕棄之。不反汗即失約。初交也甚親而投分。終棄也則反相戕害。此皆不信有以致之也。故夫子曰人而無信。不知其可也。

洪金[illegible]俠圖

【張青山】

第一二十六回　除邪教三俠士共設伏魔會　發忠憤二義人失機陷空島

光陰如閃電一般的迅速。轉眼一月之期將及。六爺說孩啊。咱們該回家啦。小孩一聽就哭起來了。六奶奶說在家中老太爺子說的話。連你自己說的話。大概不能忘吧。怎麼你又要矯情呢。問的孩子沒話回答。只得苦苦央求六爺夫妻一同送他歸家。六爺說你這孩子太糊塗。我們送你也不是得回家麼。看你這樣子是永久的樂意不離開我們哪。小孩答道對了。我願意永久在這家。不樂意回家。六爺笑道。傻孩子。就這麼說你祖父能允許嗎。你要是願意跟着我們須要有個正大的題目。對你祖父面前去說。方可能成功。不然那不是找着挨申斥嗎。小孩急急問道。六爹你老說可有什麼正大的題目。我爺爺不能駁。就能允許我在這家裡住着呢。六爺微笑不答。小孩連連催問。六奶奶說道孩啦。你不用問吧。就是你六爹給你出主意。你也不能照你六爹的主張辦哪。小孩說六媽呀。只要你二老說的話我甘心樂意的遵命辦理。好六爹你告訴我吧。一定的聽話。六爺聞言暗喜。時機已至。咳了一聲。兒啦。你跟我回家。你跪在你祖父面前。說立志學文武藝。別人也教誨不了。就得跟我六爹家中去學。有這麼大的一個題目。你祖父豈能悞你學藝。當然就能點頭許可。小孩一聽這片話。只喜得心花怒放。跳着脚兒拍着手樂。連說好妙的主意。太高明啦。就這麼辦吧。六爺說成可是成啦。可有一節。過個三月兩月的。你祖父來這考查你全學的是什麼藝業。那時我可怎樣回答呢。小孩說你老也想不開。我眞就立志學習文武藝。還怕我爺爺來考驗麼。六爺說那可不妥當吧。小孩說怎麼呢。六爺你說的話沒准。這時你說學。等跟你爺爺說好了。把你代回來。你那時不學藝用功。淨貪頑。我可怎麼辦哪。你想想你爺爺能饒的了我們嗎。小孩說我不用功。你不會打我麼。六爺說。我打你的時候。你要是又要回家。我見老太爺子可怎樣交代呢。小孩沉吟了半晌道。六爹六媽。兒我聽老太爺子談論過。收徒弟必須立字爲證。學徒人本身立情甘受業的字據。生死之權授之與師。家長亦得簽名畫押。如果學徒之人不用工。或流入下賤。爲師者便可諒其所犯輕重。而處治之。咱們也照着這個規矩辦。你老人家還有什麼爲難的麼。六爺聞言暗喜。心說有志者事竟成。此子今既就範。實係難得。口中說道汝既然如此聽話。我夫妻只得信你之言。咱們家去見你祖父去吧。小孩聞聽六爺應允。喜之不盡。催着就走。六爺夫妻代着小孩一同回家。至標行叫門。老家人開門。見是小主人等歸家。連忙行禮。六爺用手扶起。一行人進了大門。老家人關了大門。即入內稟知老主人。老俠客正在房中思想小孩。快家來了。六徒弟的一片心不知用上用得不上。正憂慮之間。老家人進來稟明。老人家傳話叫他們進來。六爺夫妻與小孩入房行禮已畢。老俠笑道派手下人把他送回來就得啦。何必你們倆親身送來呢。六爺笑着說。老爺子你老大喜。孩子要學好啦。不貪頑耍啦。他說回來跟你老商議。他情愿叫孩兒我看着他用工。你老想這可是眞大喜吧。老俠聞言。嘿嘿冷笑咳了一聲。叫道六兒啦。你怎們也聽他的一片胡言。太可笑啦。小孩向前雙膝跪倒。口尊祖父在上。孫兒甯在立志學好。方能承你老之業。光大門戶。顯親揚名。若終日優游。老大無成。上累祖父。落下逆孫隔輩人。貽悞小孩的前途之機謂。自不能繼先人之志。爲一世之雄。豈負此生。下何以接續宗支。傳血統於後輩。再者我家止我一個活實。不幸我父母早亡。祖父你老人家當然是愛孫的情切。怎捨得離開小孩容去他處學藝。但而一節。俗言說的好。爺爺管不好孫孫。古至今一理。故此孩兒暫担不孝之名。離開膝下。跟我六爹去用工。祖父如能允許。實有三便。老俠客沉着臉問道。何爲三便。小孩答道。祖父忍痛割愛。間接督飭訓孫成名。此一便。我六爹任勞任怨。教任用工。酬報師恩。此二便。跟我六爹娘如在親父母懷抱之中。自能耐苦用工。不眠不休。庶可收業精於勤之効。此爲三便也。深望祖父祥察之。老人家聽他這片議論。暗喜此子口才甚好。惜乎說的好。不能行。口不應心。舌燦蓮花。說出偌大的情理。實際上不過是貪頑而已。他那知他六師叔用的計策。居然受感委屈婉轉前來見我下說詞。既然如此。我只得順他徒弟的一點孝心。且自由他們的心理。看後來怎樣。再做主意。想罷說道你且起來。小孩立起身形。往傍邊一站。老人家咳了一聲說你今擬出這大的題目。與爲祖父來說。當然是待允許的。六爺看貫叫這個父。我就怕他這孩子沒長性。新鮮勁兒一過。[illegible]不用工啦。那個時候。[illegible]

聲明作廢重領新照

[illegible] 潘庭楨啟

[illegible]

[illegible] 江源村 曲志有謹啓

地照糜爛聲明作廢

敝人有本名地照一紙計龍字一七五二號坐落一座營村計地八十畝零二分東至本地西至本地南至道北至大界於大同元年七月因刀匪作亂將該照深埋地下日後啓視糜爛成泥除呈請縣署補發新照外特此聲明

海龍一座營 鮑文祿啓

遺失房照聲明作廢

敝有本人領名房契壹紙計地基壹段南北長拾壹丈壹尺柒寸東西寬柒丈壹尺叄寸坐落於本城小北城門裡木行胡同路南四至東至趙成西至劉維援南至張希典北至官道趙松壽堂因其丟失已呈請市公署補發在案茲特登報聲明作廢

馬希祥啓

聲明 遺失地基照作廢

敝人所有坐落奉天市昭陵前禁荒建築地良字編二八八號計地二畝八分五厘經前奉天省清丈局發給省字第四二一號地照一紙該項地照因事變遺失茲已呈請奉天市公署補發在案頃奉十月十四日奉市財土第二三四三號批准登載遺失廣告作廢嗣後無論落於何人之手概作無效特此聲明

喬瑞周啓

遺失地照聲明作廢

敝人前買東三省兵工廠坐落奉天市大東邊門外慶餘胡同路北門牌十八號地皮一段計東西寬十一弓四尺南北長十弓二尺因事變將該照遺失除請市署補發外無論落於何人之手概作無效恐未週知特此聲明

敝人 張在衡謹啓

趙丁紉華遺失地照聲明作廢

本宅在奉天市小東邊門外即郝家坟前有地基一段計二畝二分係趙印侯領名于九一八事變時遺失前已于大同二年三月間登報聲明除呈請補照外合再登報聲明作廢

十月二十日

聲明作廢

啓者敝先父譚文厚領名房照一張坐落奉天市同仁村福陵西街（計正房三間西廂房三間園田在內）不料康德四年正月之際失慎丟失除向市公署請求補發外特此登報聲明作廢

奉天市同仁區福陵街門牌一百三十九號 譚永發啓

啓事

敬啓者茲經前蒙政部次長依田四郎閣下及前興安北省警務廳代理廳長坂水椿郎閣下御作媒爲長孫色額金泰聘定巴布札布將軍次女韓續子爲室謹擇於國歷十一月十八日吉時行結婚禮敬治喜筵恭請圖第光臨恐遠近親友延請不週特登報通知至希移玉觀禮實爲光榮

聲明啓事人海拉爾 貴福拜啓

鳴謝太平聯保安平保險公司賠欵快捷

啓者敝號前因不愼致遭焚如幸事前經徐益三君介紹在哈爾濱太平安平兩保險公司保有火險九萬圓又在聯保保險公司保險七萬圓 事後當報由該三公司派員勘驗帳簿貨物並將殘餘物品發還外并即按照損失數目實足賠償國幣共拾參萬八千圓整（內計太平安平公司名下擬付七萬七千六百二十五圓 聯保公司名下擬付六萬零三百七十五圓）一經解決即迅照賠付絕無留難似此手續簡捷辦事公正誠所罕見且足徵該三公司之資本雄厚信用昭著敝號諒爲已然無以爲報特此鳴謝并介紹各界之欲其所產業者須有安全保障者知有所保擇焉

樺川東盛恒火磨謹啓

額穆縣公署佈告

墾字第元號

關於佈告嶺東移民區由滿拓公社土地收買並限期繳照之件爲佈告事關於首題之件茲經擬定如附記辦法凡在本縣嶺東四保境內土地者咸宜從速遵照辦理萬勿徘徊觀望自行貽誤是爲至要切切此佈

附記

○甲招墾地買收地帶界限

一、額穆索管內土地買收地帶界限如左
1、自額穆索東廟嶺起至青溝子盡歸買收之
2、葬山屯甲管內土地買收之

二、黑石保管內土地買收地帶界限如左
1、插魚河甲插魚河迤東盡買收之
2、蘇子河甲管內土地全買收之
3、牡丹崗甲土地盡歸買收之
4、黑石屯甲治安村牡丹江迤西盡歸買收之
5、河西甲緘溈河迤南盡歸買收之

三、官地保管內土地買收地帶界限如左（但安樂村宋崗村之不在地主之土地收買之）
1、石塘甲
2、海青房甲
3、大甸子甲
4、鴛架溝甲
5、荒溝甲
以上五個甲管內土地盡歸買收之

四、塔拉保管內土地買收地帶界限如左
1、塔拉站甲管內土地買收之
2、燒鍋屯甲土地全買收之
3、大山咀甲土地全買收之
4、朱敦溝甲土地全買收之
5、牡丹江南大溝荒溝以外土地全買收之

○乙地照送交期限

一、第一次 境內居住者限於九月二十五日以前送交本縣嶺東辦事處
二、境外居住者限於十月十五日以前送交本縣嶺東辦事處
三、第二次 境內居住者限於十一月十五日以前送交本縣嶺東辦事處
四、境外居住者限於十二月五日以前送交本縣嶺東辦事處
五、如逾第二次限期不繳送者定依地主不在辦法處理絕不再緩併仰知照

康德四年九月七日 額穆縣長 李儒忱

有用的書

滿洲帝國各界考試必備 **各科常識問答** 定價七角
各科具備內容充實考試必備銷行全國

無師自修考試必備 **數學常識問答** 定價六角
算術代數幾何三角原理算題內容豐富解釋詳明

滿洲國民必讀 **日本地理** 定價五角
內容簡明賅括材料正確文字流暢考試必備

（全國各大售店代） 新京益智書店發行

全國惟一的齒科雜誌

東方齒科出版預告

滿洲國治安部大臣許可第九五號（1）本刊以研究齒科醫術介紹友邦齒科學術使全國齒科醫師與鑲牙業同一向上發展并提倡全國民衆明瞭口腔衛生重要爲宗旨（2）本刊內容豐富分科詳載如下（一）著述（二）譯著（三）講座（四）臨床（五）東方齒科講義（考試準備用）（六）雜俎（七）問答（八）讀者之頁等（3）本刊各科均由友邦醫學博士及齒科專家担任（4）本刊價目（一）每冊三角五分零售五角以上各郵費在內（二）預約半年六冊二元一角（三）全年十二冊四元（5）本刊代理手續甚繁不及詳載凡欲代理者可以函詢本社即將代理章程呈送不悞（6）本刊每月十五日出版每月一日發行創刊號 東方齒科月刊社電話二一三〇二九

[illegible] 薛振祥謹啓

[illegible]

一、[illegible]
一、選拔方法
一、考試地址 奉天省公署
一、考試日期 康德四年十二月五日
一、筆記試驗（農學 數學 日語）
二、口頭試問
一、午前十時至午後一時 筆記試驗
二、午後二時至四時 口頭試問
一、錄取者發表 康德四年十二月七日
一、待遇 月給國幣六拾圓左右錄取後分發各縣擔任產業技術員
一、受驗者須知
（甲）受驗者須於定刻三十分鐘以前到場
（乙）試驗場內除鋼筆、墨水、鉛筆、小刀橡皮以外一切物品不准攜帶
（丙）不服從監督者之指揮及認爲有不正行爲者立命退場

哈爾濱醫科大學招生廣告

一、招收學生數 豫定六〇名
一、應招資格 高級中學校第一學年修了者或有同等以上之學力者
一、報名手續 入學志願者須向本校索取入學願書、履歷書、身體檢查表用紙依式塡寫後并附所管警察署長之身元證明書最近二寸半身脫帽像片暨修業學校長發行之畢業證明書送繳本校報名但無畢業證明書者可於入學日期以前提交有畢業希望之證明書亦可
一、報名費 國幣拾圓
一、試驗地 哈爾濱 奉天 齊齊哈爾（詳細事項由受驗希望地通知受驗者）
一、試驗科目 物理（磁氣、電氣除外）無機化學代數平面幾何、算術日本語國文（作文）口頭試問
一、報名截止日期 康德四年十一月二十五日截止
一、試驗日期 康德四年十二月一日、二日三日皆自午前九時
一、成績發表日期 康德四年十二月十五日正午
一、入學日期 康德五年二月十三日
一、注意 應試者務須攜帶受驗票出場應試屆試驗時刻不出場者則失應試資格已經指定之試驗地不得變更應試者於當日各自攜帶鉛筆、小刀、三角尺、鋼筆、橡皮墨水等臨場惟試驗用紙由本校發給
一、在學中諸費概算 授業費年國幣六十圓、實習費年國幣四十圓校友會入會費一圓年國幣三圓、制服冬季服國幣十六圓夏季服國幣十三圓帽子國幣約二圓
一、報名處 哈爾濱醫學專門學校
一、校址 哈爾濱南崗大直街
一、備考 本校於康德五年一月一日改哈爾濱醫科大學

哈爾濱醫學專門學校

新京業勤打字傳習所招生

宗旨 本所爲專造人才以備各官署採用爲宗旨備有新式標準機二架管冶式玻璃板機一架新式縱橫機一架教師富有經驗誠爲救濟失業者捷徑凡有志者盍興乎來
年齡 不限性別女生資格高小卒業或有同等學力者
課程 華字方法打字術修理公文程式各備講義
期限 二個月卒業學費每月八元宿膳費每月十一元
待遇 發與卒業証書在可能範圍內推荐職業
校址 四道街業勤打字傳習所（詳情備有簡章以資索閱）

奉天日語研究會

奉天大北關財神廟胡同　電話4—3869

本會歷史最古教材最新
初步科 普通科 中等科 高等科 十二月五日開始 晝夜各班共有十五班（可以隨時插班）
宿舍在本會院內學生寄宿每一個月只收壹圓
供實學生自辦一個月約在四圓
日人講師熱心懇切教導

招募汽車生徒

新學期每月一日、十五日、招新班生、內容完備、模範的教育

公認新京自動車學院

寬城子一區□ 電三、三五九六番

大連版

盛京時報大連支社 大連市榮町二番地 電話三一九六五番

會屯劃入市境後 設公園保健場
新大連連市人增地展

大大連市之第一步市區域擴張問題、月之四日、由植田全權大使諮設議於丸茂大連市長、市遂於十一日召開市參事會、當定於十二月一日起、將老虎灘、嶺前屯、西山會等市外三會境、並周水子會內之五個屯、及海猫屯會內之四個屯、劃入市區域內、此外更提設鄰接會屯之境界變更、並關會屯編入後關係會屯之財產處分等之提案、當場如原案通過、得參事會同意、待十五日之市會承認後、即回答全權大使之諮問。 如此則今後之大連市區域、擴至二千六百二十九萬八千九百八十九坪、而同時市內之人口、亦新增加至十萬七千餘人、總計市人口、超出五十萬之預定額、則名實相符之大連市、如此實現、十二月一日起新興市區合併之各會村

△老虎灘會、老虎灘屯轉山屯、棒棰屯之三屯

△嶺前會、嶺前屯、傅家屯之二屯

△西山會、奉柳屯、香爐屯西山屯、黑礁屯、馬欄屯、白山屯、石家屯灣家屯之八屯

△周水子會、周水屯、周家屯、泡崖屯、郭家屯、南山屯之五屯

△海猫屯會、海猫屯、甘井子屯、椒房屯、金家屯之四屯

以上合併與市區內者、共五會二十二屯、其中周水子會中之大辛寨屯、小辛寨屯、磊山屯之三屯、劃入華鎮堡會、而海猫屯會中之大臨屯、上三澗屯、下三澗屯三屯、則合併於南關嶺會內、新劃入區域之市街地、一切施設、[illegible]千萬年中規定一擧實[illegible]、於市街外、如老虎灘棒棰屯、傅家屯、香爐礁、海猫屯、甘井子屯、[illegible]等地、因臨近海岸、具天然景致、故利用其美景、而施設公園、游水浴場、以博市民遊覽、而保市民健康、一方不失地利、新設各種工業以圖發展、如此則飛躍的大大連市、其前途不勝期待、與新興的華化方面相對應、謀東洋唯一大商埠、堪爲將來期待正之處多云、

[illegible]化[illegible]之第一步云、

青年學校檢閱式

【海城】青年學校、於十二日、上午十時、在練兵場、實施檢閱式、屆時國防婦女會、出動協助、青年訓練所則前往見學云、

上水道工事計畫

【西安】縣[illegible]工業發達之區、如西安[illegible]之煤、有一[illegible]之埋藏量、滿洲電業有已有十五縣之發電所、其他工商業無不蒸蒸日上、年來人煙稠密較之鄰縣逈乎不同、前途發達無可限量、縣當局注重一般人民、公共衞生起見、對於上水道刻正計畫中、約於明年春即可施行工作云、

孝子守墓歸天去

【公主嶺】[illegible]北距[illegible]六里[illegible]、內有孝子[illegible]、而孝子年[illegible]、天性純孝、自[illegible]居之後、即[illegible]、孝子念[illegible]、[illegible]以心[illegible]、決意[illegible]情、[illegible]、以報母德於地下、當斯時也、天寒地冷、堅冰在鬚、野無人烟、被天鋪地、孑然一身、竟與星月爲侶、每日向其母墓三叩首、朝夕一爐香、天長日久遠近聞知、咸往探視、村人憐其孝、時有送柴米者、起初時孝子食生米、及至冬去春來、天氣將暖、村人代建茅菴一楹以禦風霜、而孝子素有醫術、時與村人治病、豈知著手成春、名傳遐邇、自此問病求卜者、日達數十人、但孝子素守古風、每遇治病之時髦男女、輒行拒絕、以此人尤器重之、不憶孝子於本年七月間、守墓三年期滿、竟而羽化成仙、村人念其德、又代製有坐棺、以葬其身、衆意自此功行終了、身列仙班、孰知其侄(名未詳)又效其後、繼守是墓、以完叔志、然其侄性本冥頑、精神顛倒、似有瘋魔之狀、但是伊侄雖愚、亦能治病、近來又行烘動一般善男信女、三三五五、時往求醫、但能心誠、即可病除、似此觀來、雖然事出離奇、而亦屬至誠所感也、嗚呼、若該姜孝子叔侄二人者、可謂王道國家、大放異彩、且爲後人之法云、

日滿兒童會一堂 歌舞獻金報國
愛國民衆當臨場觀聽

市內各中小學校並公學堂每年由生徒父兄保護者間主辦之下、開催兒童聯合之音樂舞踊大會、以此兒童之歌舞、吹奏各種樂曲、藉以博一般父兄者等觀聽、今年因值中國事變之下、當此之際正是日滿民衆、披露赤誠報國之機會、故該改爲國防獻金音樂舞踊之大會、改由連市初中等學校所組織之時局後援聯盟主催之、使日滿兩國小國民會集一堂、各獻所學技藝、以之報國、此誠有意義的佳舉、我連愛國民衆、尤以臨場觀聽、藉表愛國之至誠、期於十三四兩日、假會場於市內滿鐵協和會館內、市內各小學校生出演之外、更有各高等女學校女生、並各公學堂之男女滿生、十三四兩日間、區分第一部、及第二部、各入場券、每枚三角、入場券賣出後、由此所得之入場金、除却所用各項零費之外、如數皆獻爲國防金、希望入場者、可至臨近之各中小公學校購取云、

慶祝撤廢治外法權

【綏化】經過年餘之撤廢治外法權案、次第進行、至今已圓滿解決、在各通都大邑、皆有相當之慶祝儀式、我綏化縣地處要衝、當仁不讓、由陳縣長主催之下、擧行撤廢治外法權慶祝大會、於本月十六日早九鐘、在綏化劇場大室內、隆重嚴肅開會、到會人員、有陳縣長法院韓院長檢察廳孫廳長友軍守備隊長、我軍司令官、以及協和會服部理事、民衆敎育館長並其他參加之各機關首領職員、及各學校之學生、濟濟一堂、氣象嚴整、其順序如下、向日滿國旗行最敬禮、唱日滿國歌、捧讀詔書、講演、嵩呼、於是禮成、其在一班民衆、一時受此觀感、咸知衝動、街談巷議、均了然於日滿兩國之不可分離、而我國之國際地位、已在完全獨立之期、懿歟此會、可謂盛矣、

月薪生活所得稅 年賦金額九圓
第一納稅期限至本年末

大連民政署管內施行之第三種個人所得稅、制度係由年收千五百圓以上之月俸生活者課徵之、關此會組織所得調查委員會、於月之八日起一星期間、假民政署貴賓室內、開催連席會議、同委員會由於勅令之所定、以十二名委員而組織之、委員長推任米內山民政署長、古野民政署財務課長等、爲委員、各委員爲期新稅課徵之公正計、連日會議、關於課稅額、並所得額等等、甚於調查申告書、一再愼重而協議之下、結果此新稅之課徵制、限以年收千五百圓以上之月俸生活者、各課以年額九圓之所得稅金、至關於本年度之施行期日、因其他期日關係、暫課以年額中之半數、即四圓五角、此課稅之第一期、限至年末、即十二月二十八日止、納稅額年額四分之一、即二圓五角、第二期納稅期日、限至十三年二月末日止、爲徵收完了日云、 原來日本國內、第三種稅率、對於年收千五百圓者、課以十八圓、朝鮮方面、亦類同此額率、但滿洲側因有特殊關係、考以社會各種情勢、且係第一步徵此國稅、故所定額、僅當日本國內額中之半額、當局以爲非常時下、爲期國民發揮愛國精神、務期果成納稅義務、至於十三年度以後之納稅期、第一期限至八月末、第二期二月末日止云、

王公十週祭辰盛況 各界要人蒞臨甚衆
松岡總裁派代表致祭

【金州】王前省長岷源公十週祭辰曾誌前報今日（即陰歷十月九日）午前十一時擧行堂祭各界要人蒞臨甚衆松岡總裁岩間德也各贈花圈一對餘者契友所贈紀念品陳列禮堂兩傍中設岷源公遺像一枚威風凜凜不減當年普谷王公後嗣王嗣源君倚立之下由徐仲寅李警塵二氏司禮首由曹冠甲氏致開式辭繼由民生部大臣代表張聯文致祭文南金書院闞島四郎祭文岩間德也祭文大連市商會長邸愼亭祭文普蘭店商會長畢維藩祭文金州民務會長曹冠甲祭文金州商務會長張啓軒祭文前龍江省長程志遠奉天警察廳長姜鵬鳳民政署庶務科長佐佐木地方主任牧島通譯中島帝國道德分會長姜敬齋普蘭店紳士劉龜山高等係冷伯泉劉俊卿等氏不下數百人之衆致祭云、

電電局恢復營業

【龍王廟】邑內滿洲電信電話局、自水災之後、因電桿被水冲失、遂告停業、近經管理局飭派安東工務員、前來修築、於月之(五日)已正式向安東方開始通信矣、但向大孤山方面之通信、亦於三二日間即能通達矣、現尚建修中云、

延吉建國体操 成績異常良好

【延吉】間島省立民衆敎育館、七日午后一時、在領事館西廣場擧開第一次建國體操週間、街內各協和分會員全體出場、計達七百餘名、由宝屋農林學校敎員指導下、亘二時間之敎練、頗收良好成績云、

西崗淨化第一步 增便所備塵箱

【大連】逐年發展之西崗管內、自本年十二月一日起、西

阿父鍾情於女兒 母女避難潛逃
稟官搜查碍口吐事實

寺兒溝藕昌華工某工頭、一妻一妾一個女孩、三口之家相偕潛逃、急得某工頭沒了主張、忙去到當管的沙見町小衙門打報告、意思是要警察官方面、給他找回人來、按說當地警察對於這些人口潛逃的事、多少也負些搜查的責任、但對於潛逃的原因是什麽、不得不詳細知道、知道了原因、而後才能尋出潛逃的方向來、無奈某工頭別有隱情、關於妻妾及女孩同逃的原因、始終吞吞吐吐、不能直陳、後見警官帶氣、他越法心虛、滿口這個那個、不說眞情、糊弄半天、警察方面也是摸不到頭尾、但由於某工頭不說實話的一點上觀察之、內中一定有些齷齪不堪笑話存在、所以最末後論令某工頭回去、先行自己查找一番、若實在查訪不出、那時候衙門再想辦法、不過某工頭須要說出眞正的逃跑原因方行、某工頭回到家去、並未四外查找、已有人給他送到信來、告訴他你的三口之家、現在有了下落、請你不要發忙、以上這些情節、已誌前報、日來寺兒溝方面、對於這段新聞、已經傳說得熱鬧非常、原來某工頭之爲人、雖外表上和普通人相差無幾、可是他的行爲、却眞太不堪了、他的一妻一妾和女孩、此番並不是相借潛逃、原來是出門避難、所避之難、不是中國地方兵匪之亂、也不是天災與人禍、原來某工頭近些日子、大鬧其寡人之疾、餓虎奔食般的、饑鱗之利不是他的妻妾所能當、眼看一個女孩子、又將難逃虎口、妻妾無奈、只好携同女孩、外出避難、某工頭不念自己所爲如何、始終抱定了利權不外溢的老主義、一急之下、才去到衙門打報告、說他三口之家、一起逃跑、其實好事不出門、醜事傳遍天下、掩耳盜鈴、如何能够、大概當警察、多少也得到一些風聲、某工頭雖不實說、一樣的也能被人知道、何況自己口裏、又完全自謊難圓呢、至於此事之原尾、說來話是長的、某工頭青年時候、是個貨眞而價實的苦力出身、據說在安東賣苦力時、結識了現在的這位太太、那時太太懷中、抱了一個三兩歲的女孩子也就是現在亭亭玉立、二十多歲的大姑娘、某工頭携眷到大連後、便在一個窩舖內、充當苦工、由苦工又升爲二頭子、偏巧大頭子失敗、便由這二頭子接手、過了幾次機會、居然治下現在的富貴、可惜某工頭過於冥頑不靈、終日價和其他工頭在一起、但是其他工頭、不拘怎樣仁義厚道、始終感染不動某工頭、他是一個勁兒不脫作苦力的老本色、眞所謂近朱不赤、近墨不黑了、他更可怪之處、烟花柳巷中、美貌娘子是少不了的、但是某工頭不會愛上誰、他第一個愛上的、便是現在的這個女孩子、天長日久、爸爸的一片至誠、作女兒的、究竟有不能違抗到底的時候、因此上一誤再誤、那事兒不必詳說了、大太太一見不好惹蠢了千方百計、但是要打斷他和女兒的關係、勢比登天還難、萬般無奈還方由大太太、給他討上一房妾、竟爲由今而後女兒可以逃出手、誰知愛妾進門以後、依舊是不生影響、今年春季裡、他居然携同女兒、在市內某某地方、同居了三兩個月之久、大太太也是無可再忍、最近以來、決心要把女兒許配人、某工頭得此風聲、猶如無父孤兒、寡居孀媽要出嫁似的、那種惱恨、是不能細說的、起初一味的口頭上不許可、見大太太不甚在乎、他羞惱變成怒、在十幾天以前、不知那裡尋得兩柄短刀、每天半夜回家、回家後別的不幹、花剌剌光磨刀、口頭上又聲明的是、非殺了你們這三口、我難消胸中之氣、就在大前天晚上、刀早已磨得風快、樣子是今天晚上就動手、大太太一看是眞事還才害怕、携同二太太、一齊跪下哀求、總算多活一天、可是明天晚上怎麽樣、那是沒法保的、萬般無奈、只得暫避其鋒、誰想剛一出門、某工頭便去到衙門報告妻妾同逃、將來這段人畜難分的把戲、怎樣是個下場、還說不定呢、

止痛靈藥
活絡精

專治止痛靈藥
活絡精
此活絡精已經歐美各國大醫之實驗蒙推讚、爲最近發明之止痛靈藥、其効覺神速而顯著、能有心曠神怡之妙、
主治病症
腦筋痛 偏頭痛
頭暈 顏面神經痛
風濕骨痛 各種骨節痛
宿醉 暈船 暈車
齒痛 感冒
服法 請病者照說明書注意服用勿誤
定價 六包裝 國幣八角
招募各埠代理店倘有希望者請來函接洽爲荷
滿鮮總經理處 日本橋藥局 大連市信濃町四四 電話二八三六二番 振替大連四四九七

新高香蕉糖
少爺、小姐們的伴侶。
新高香蕉糖
新高駱駝
上野醫學博士指導
維他命A.B.C.D.E充分含有
讀書。運動。散步等
莫忘携帶與愛用
附帶彩品

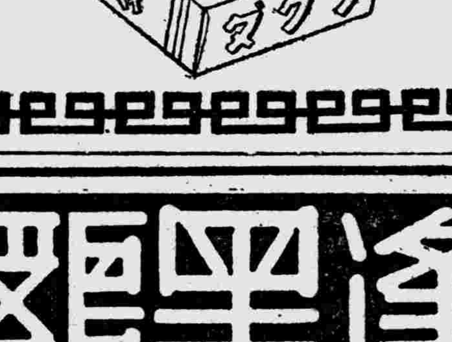

海陸運送 通關代辦 一般運送
海運業、東洋商會奉天出張所（本社大阪）
奧村運送 奉天支店
搬家——親切
皮外——詳細
運搬——迅速
奉天宮島町一六番 電話長三—三三二五番
大連武藏町五番地 電話長八二二三番

洋裝雜貨
運動服裝
氷刀氷鞋
各種毛衣
物品豐富
定價從廉
同益成商店
本店奉天城內中街路北
支店城內鐘樓南角路東
電話【四】三一二二一八〇二

你的家庭圓滿嗎？
希望更快樂圓滿嗎？
那末、務請到本店來！
生殖器發育不全
眞空水治療法器
早洩立見効果
治生殖器各種障害內分泌素製劑
並製五元五角 特製七元五角 樂見壹元八角 壹元 挑夢一元二角 三元
其他關於性的藥品器具等採集甚多 商品目錄請附郵票四分函索即寄
粹具之百貨店 優生堂
奉天加茂町十六 奉天春日町六番地

亨得利
鐘表眼鏡行
奉天城內中街 及大西門裡

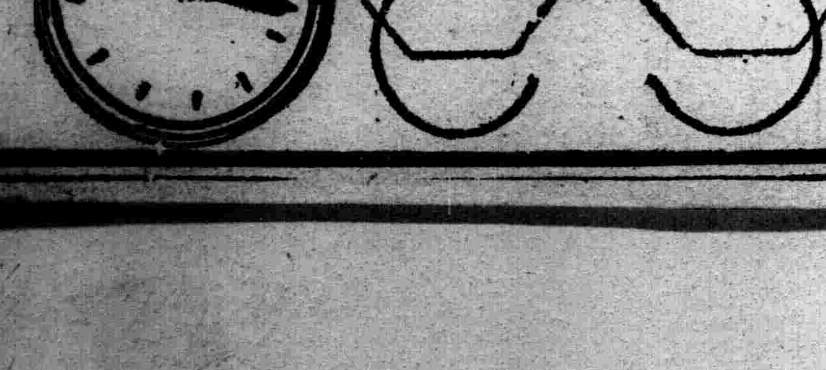

韓奇逢黑雞白鳳丸

主治各症
經血不調●赤白帶下●子宮寒冷●久不生育●小腹痞塊●心忙心跳●服他藥不效者●速用此藥●調經種子●促進內分泌之正常●老婦服用均可●

本藥特色
上海韓奇逢製老牌黑雞白鳳丸是婦科病的救星●並力能達子宮部份●促成內分泌的正常●而使月經順調 止月經痛●止赤白帶下●治婦女一切經血病●服黑雞白鳳丸一盒●飯量增加●精神愉快●連服三盒●帶下止●月經調●腰腿有力●連服十打●周身强壯●精神爽快●久不受孕者●定有生育之望●

減價辦法
原售 每盒國幣五圓每打五拾圓
現在減售 每盒國幣二圓五角 每打十二盒二十五圓
限制 每人最多購一打多購仍按原價
外埠函購 滿洲國內爲限每盒加郵費兩角每打加郵費四角 來函購買一律減收半價以滿洲國外各地概不減價
日期 由九月一日起

滿洲國發行處
大連平和街四八 韓奇逢藥房有限公司
奉天大西邊門外路北四十三號 韓奇逢藥房有限公司
哈爾濱道外純化街一號 韓奇逢藥房有限公司
新京西馬路中央藥房 韓奇逢國藥有限公司

[illegible]

吳鐵城市長充當時門人

廚子手提褲子嚇的面變色

[illegible]了手掌、裏面也無人聲、一聲保鑣、想從牆而入、此時、人是來了、門也開了、林氏的廚師付、手提了褲子、身披着長衫、赤胸露臂的、立站了眼前、主人看了、也不禁又氣又笑、立時把一個廚師嚇的臉都變了色、他夢中也想不到主席駕臨呢？（上圖林森）

世界珍聞及其他

第二次大戰即將爆發 英俄是導火線

第一次的歐戰、强大的國家數十年之後、才能恢復、這次世界大戰、非數百年之後、才能恢復雖然第二次的世界大戰這樣可怕、可是第二次的大戰在最近的將來、非要爆發不可的、據我個人的推測、現在已到躍躍欲試的時期了！這次世界大戰的導火線、第一是俄國、第二是英國、因爲蘇聯極力澎漲共產黨的勢力、要將東亞完全赤化、國際間的屢次警告、她的態度、愈轉强硬這與防共陣線的國家以極度的不安、第二英國又在這世界大勢極不平穩的時候、興波作瀾、她這種態度、也引起防共國家的不滿、美國自由雜誌就有一篇論英國態度的文章、云、阻止國際經濟調整之大國、即爲英國、在遠東、英國即爲主要之不安要素、新的世界的大衝突之必然性係自英國而起、殆無疑問、故保全自己之運動發生、現今英國於和平及維持現

科學界之新藥 催生針（續）

[illegible]便是此藥能使子宮收縮、是有一定時的、換言之、子宮得此藥後有縮有放與陣痛一樣、因此我們逢到陣痛衰弱的時候、往往用此藥以除之、而所得的效果極佳、因爲陣痛衰弱、大部份是發生在胎兒未產以前、所以用之以助陣痛、胎兒生產的速度、當然可以因此而增加、

垂腦腺後葉汁、有了這樣大的作用、所以亂用的人也就非常之多、因此發生的危險也就增加、甚至有很多半知半解之[illegible]、竟借此以成就他們的生意、還是非常可惜的、金鷄納霜發明雖已久、但是在產科中用之者還是很少、因爲他的作用又是特緻的、金鷄納霜的藥物本來作用是一種破壞細胞者、在人體上有殺瘧菌之功（因瘧菌是一單獨細胞動物、）其對於產科上、則有助於陣痛之能、但是極少自動產生陣痛、只有在陣痛已產生後、而有衰弱之時、那末用此藥非常合宜、反之、在陣痛未產生以前、此藥的功效便不一定、還有金鷄納霜這樣藥、用的份量非常重要、在臨產時、我們所用的份量是不能同治瘧疾的份量那樣重、假使此地用了太重的話、那這藥的作用非特不使陣痛增加、反可減少、此其一、另外我們用此藥、最好分數時期與之、那牠的作用更有特緻的效力、用此藥普通的份量、照我們的經驗、是每半至一小時零點零伍克至零點一克但總數不得過一克、若過一克仍無效、那此藥便對於該產婦是不發生效力的、不過、此種現象是很少的、大半在一二小時以後、陣痛即增加、

吳稚暉之殖民歌

[illegible]

五百元徵求一篇佳情書

倫敦函云、最近倫敦某報、以美金五百元、徵求一情書之佳作、投稿者不下千萬、揭曉時得獎者爲一女郎、惜女郎之名與情書之原文未見宣佈云、

法詩人 莫爾士爾逝世

巴黎函云、著名法國詩人劇作家亞爾弗萊德、莫爾士爾Alfred Mortier於十月廿五日逝世於此間、享年七十二歲他是法國第一流的劇作家之一、其劇本時在法國各大劇院演出、他平生曾出版過幾部詩集和文學評論集、文壇界均予以很高之評價、

赤色魔手伸魯境 蠱惑韓復榘軍隊

魯韓對此狼狽失措

濟南云、因太原陷落、山西地盤喪失、華北赤化之企圖完全失敗之中國共產黨、最近向山東省內伸其魔手、使多數宣傳幹部侵入、對韓復榘軍、暗中盛行活躍、隨此項運動之熾烈化、李漢章第七十四師、曹福林第二十九師、孫桐萱第二〇師等頃已判明混入多數共產系份子、韓復榘對此事實頗呈狼狽失措之色、又駐山東東部夏莊、莒縣一帶之于學忠五十一軍內部、亦現猛烈赤化之火燄、類如下級幹部殆全部赤化、于軍中政治訓練所所長宋文彬成中心勢力、傳與共產黨採取密切之連絡、韓復榘對共產黨之措置及此事之演進頗惹人注視云、

滬戰傷國民經濟 南京必更加緊壓榨

上海電云、日軍之包圍上海、終於成完、而上海與內地間之交通、物質與資金之移動等、當行完全斷絕、此舉對於一般國民所及之物質與精神的影響甚大、中國國民對於南京政府之信用、因而顯著失墜、今後政府之非常時期對策、在實行上將更趨困難、殊爲明顯如此、南京政府之戰時財政政策、在戰鬥期間常此繼續情況之下、到底不容許繼續從來之方針也、在內地、如過激的沒收財產與企業之國家管理等等、轉換而施行更帶左翼色彩之政策、殆爲必然結果、國民經濟之犧牲恐更增大也、

寫眞 美利堅婦女流行弓箭賽

趙戴文題莫愁湖長聯

題名勝之聯語、佳者如林、美不勝收、求其字句既長、而意詞雙絕、實所罕覯、惟雲南昆明池題大觀樓之聯、長凡百八十言、實足以當之、每讀上聯一過輒想見金馬碧鷄之勝蹟重重、香稻晴莎之風光旖旎、令人嚮往情殷、及觀其下聯、漢唐趙宋之風流雲散、霜鐘漁火之歷久依然、則向之所欣、已爲陳迹、又使人不禁有今昔之感、其立意之高遠、令人有觀止之歎矣、玆得山西趙戴文當其長監察院時題石頭城莫愁湖聯、詞旨之豐腴、立論之高雅、方之題大觀樓聯、初無稍讓、凡二百四十六言其長殆尤勝焉、誠可謂無獨有偶矣、

上聯詞曰、『千年王氣西來、釀成戎馬干戈、紛如變局、任虎踞襟嚴、龍蟠帶險、燕磯舟泊、牛渚烽傳、億敎天闕旖施、神符爍燄、徒賚霸王以野心耳、城上石頭據不動、銅駝迷夢、問圍棋謝傳、懸藻周郞、果代英雄、而今安在？祇贏得危樓一角、遍弔斜陽世運轉鴻鈞、曠觀幽夏方州、慶黨治光昌、拂檻高歌革命曲』、下聯詞曰、『萬里長江東去、淘盡豪華綺靡、空付吟蛩、况金蓮舞歇、玉樹聲殘、桃葉迎歸、柳枝唱罷、漫道鳳懷旖旎雋語纏綿、豈非亡國之末俗耶？波間涼月照無端、錦瑟閒愁、想爭傳齊姬、衞后、六朝佳麗、畢竟難存！僅留他滿水半甌、會窺新妝、南都興雅化、淨洗零膏賸粉、覩女權炳燿、滿湖開遍自由花』統觀全聯、詞意之靡麗逸灑、宛如長江大河、一瀉不止千里、實足與大觀樓題聯後先輝映矣、（上圖趙氏）

防止交通故事 摩登法令罰則

巴黎函云、法國別出心裁、想出一種防止事故發生的苦肉策、這便是實施一種、對於在行旅中有接吻及其他類似行爲者處以罰金之法令、尤其這種接吻罰金令早已實施於法權民之怯厄斯、該法令對於行旅中有香艷行爲時罰金額細別之如次、

△開車中、與其女友互相猥褻者罰金六角、

△開車中、胸摟女友之頭者、罰金一圓二角、

△開車中、接吻者罰金二圓五角、

滿洲新產物 ―時代新產物― 曹達灰（俗名面鹼料子） 滿洲曹達股份公司 99%
品質―極良 價格―極賤 請與其他製品一試須知
奉天 安奉線 鐵嶺 奉山線 開原 奉吉線 諸位顧客

日滿商事會社指定販賣店 荷如以函或面晤垂惠不勝歡迎之至
永泰洋行 奉天小西關太清宮電車路 電話二―一四〇九

本報啓事
本社特委劉韓五爲張家口總分社長社址設張家口橋西大亨店巷嗣後欲有訂閱本報或刊登廣告者請向該分社劉君接洽爲荷
盛京時報社

民刑事登記事呈報
代書全勝社 藤原長五郎
奉天木曾町十番地 電話（2）四五五一番

政府特許專賣品
招募各鎮專賣店
啓者敝社爲擴充營業廣銷起見今特於滿洲國內招設各鎮專賣店計各一處（獨家經營）
營業科目 一化學紙製滿洲國小學用各種文簿及其他一切必需品（另備有品名表詳載）
特遇 特別優厚而資金微少何商家可能經營或作副業或專理無不適當也
有志經營者須早速先指定某鎮並附二分郵票一枚詳細簡章即寄特此週知
滿洲國關東州總發賣元 教育事業合資會社 本社新京市永長路福祿街壹號

感謝治愈肺病吐血咳嗽
啓者敝人金永煥於西關天合公司充當經理因事太繁勞心過度患肺病咳嗽吐血經各醫診治服藥若干不見功效嗣後加重痰中帶血咯痰腥臭帶血氣不够用兩脇疼痛飲食無味面黃肌瘦體瘦如柴稍一行動氣喘心跳服用多少專方肺病靈藥毫無效果每逢人多說話心中非常煩惱終日憂思幸經友人介紹到國瑞藥店購來止嗽益壽丹不料想服下大見奇效痰即見少吐血亦止於是連購數盒按法服用將我所有痰喘吐血之症完全驅除胸膈暢快飲食多進面容紅潤身體復原康健異常此種丹藥眞是無敵之妙品將我久治不愈之症減草除根如救我復生一般感恩難報備將自己臨時好病的照片登在報紙聊表寸心感謝再爲介紹男女老幼患肺咳嗽醫藥無效者請速服此藥早除痛苦外埠購藥請寄信國瑞藥店即安國瑞藥店開設奉天小北城門外西頭電車路道北
感謝人 金永煥謹啓

鳴謝 治愈經血不調 痔漏病
啓者敝內人在未結婚以前即患經血不調經前錯後經色不正白帶時有時無之病數次診治未見如何功效自結婚後諸病日見沉重經脈一兩月不見或一月見兩三次淋漓不斷經色淡紅有時黑紫或成塊每逢行經腰腹疼痛小腹脹滿白帶甚多腥臭難聞終日腰腿疼痛四肢無力稍一動作心忙心跳腹內病塊時常疼痛胸部常覺脹痛飲食無味夜不成眠頭痛眩暈面黃肌瘦敝內人患此病十三年之久並未生育屢次調治毫無功效幸經友人介紹在玉德堂購服濟坤丹兩次已將久治不好的諸病治愈不但病症全愈生一男孩肢體强健又有友人戴文清患痔漏甚重初得肛門刺癢偶而疼痛時常大便乾燥便中帶血在肛門旁邊生出如鷄心大兩個疙瘩時封時破屢經調治時犯不料今年春天此病加重肛門瘡口時封時破疼痛甚重不到半月疙瘩潰破內裡有管流出膿血甚多步履困難經醫診治服藥無效經敝人介紹在玉德堂購服無双痔漏丸已將痔漏完全治愈敝人等感激[illegible]治之恩謹將敝人照片及治愈情形新登報端介紹同病並鳴謝語外埠函購注意地址玉德堂在奉天大南關利長油坊胡同門牌八號
鳴謝人 馬光武 戴文清 全啓

瀋陽中國銀行
城內行電話號碼 四、二〇三二（五） 三、四四一八（二）
四、二六一七 四、三二五三 營業專用 三、四四一〇
[illegible]

奉天商工銀行
總行……奉天城內軍署街
十間房支行……奉天商埠地廿三經路
商埠地支行……奉天商埠地馬路灣東
平安通支行……奉天平安通十三番地
哈爾濱分行……哈爾濱道外正陽八道街

存款	定期・活期通知・特別活期・歐林比克存款
放款	不動產抵押・商品抵押・現貼・薪俸生活小數放款・
匯兌	國內國外電匯票匯
其他	代收款項及其他一般銀行業務

寒症勁敵 大仁茸虎骨酒
適應症 風寒濕痛手足麻木腰膝痠疼强筋壯骨半身不遂男子腎氣虛弱陽痿便濁腎囊濕痒女子經血不調白帶盛行少腹作痛子宮寒冷久不孕育各症老年無病亦宜常服誠無上之保健品也
包裝定價 三百瓦裝壹元八角 六百瓦裝參元六角
函購辦法 外埠函購貨款先惠三百瓦裝加郵費三角六百瓦裝郵費免收
總發行所 奉天市中街 大仁堂藥房謹啓 電話四―二三五七號

代理 商標 發明 意匠 商業登記 公司登記
事務所新京東三條通三番地（取引所南對門） 電話三―五七七二番
前實業部商標局囑託 勳六位 景雲章 辦理士 中根齋
奉天辦公處 商埠地四經路二五寶隆洋行 小西關大什字街西三益洋行 電話城內二―九三三 中央二―七六二

孫玉泉畫稿預約
啓者本畫冊乃詩畫集錦人物五幀山水十五幀以畫爲題徵求名人詩詞廿五頁共四十五六頁裝成一冊製最細銅版大小均在四五十方寸上等銅版紙印刷精美定價每冊一元貳預約七角五分爲甲乙二種乙種現已出版詩詞者定價八角五分十一月十五日截止逾期照原價出售外城加郵費半角郵票九扣
奉天城大南門裡國畫傳習所 奉天小南門裡文藝舫

請看久患痔漏新愈 感謝先生妙藥神功
啓者敝人劉濟莊久患痔漏痣症初起大便乾燥糞中帶血常覺癢痛因不誤工作未加注意繼而由肛門內先出疙瘩內裡長管如勞碌上火必腫身閑無事即消尤其腫時便血如注疼痛已極幾經調治無效後肛門左邊又腫起小包痛如火燒數日其包潰破膿血流出瘡口自封不久又破每年必犯十幾次屢治屢犯不料今春犯病更重肛門腫脹破亂不堪流出膿水腥臭難聞日夜呻吟痛苦難言雖千方百藥割剖療治不但無效反到加劇乃於束手無策之際幸經友人介紹在劉東郊先生處購服珍黃補漏丸果然靈驗無比只二十餘日完全治愈平復如初因感激先生大德無以報答謹將患病情形登諸報端一則聲明良藥功效神速藉表謝忱一則介紹同病諸君及早購治免除痛苦珍黃補漏丸專治二十四種痔漏痛症藥價每料十四付國幣九元郵費二角外埠購藥問病去信附郵票四分即寄劉先生寓奉天大西關利昇慶胡同成平里三條六號
感謝人 奉天鐵行 鴨下鐵工廠劉濟莊啟

張恨水著現代青年現已出版
小說小說
張恨水著 現代青年 社會言情小說・全書二冊 每部特價六角・（外埠郵費六分）
張恨水著 摩登小姐 香艷言情小說・全書一冊 特價三角五分・（外埠郵費二分）
顧明道著 海上英雄 武俠言情小說・全書二冊 每部特價五角・（外埠郵費六分）
程瞻廬著 奇緣艷史 風流香艷小說・已出四集 每集特價四角・（外埠郵費四分）
求學必備 最新讀書指導 讀書唯一指導・全書一冊 特價二角一分・（外埠郵費一分）
康德五年 時憲書 家家必需・全書二冊 售價一角六分・（外埠郵費四分）
批發價目特別低廉
函購方法 郵票只限十足通用，惟以滿洲國發行者爲限，印花只限二分以下，如欲掛號郵寄，另加掛號費八分，否則遺失，不負責任。
總發行所 奉天三友書局 奉天大西關懷化街
全滿書局均有代售

營業科目
一、海陸運輸及運送辦理營業
二、倉庫營業
三、代辦及保証行爲
四、包辦勞力
五、委託買賣
六、直接運送一切
七、關於前各項一切業務
國際運輸株式會社 專務取締役 酒井淸兵衛
本社大連山縣通二二一番 電略號タイレンマルン 電話代表番號二―三二五一 振替口座大連七八番、郵便私書函大連局一三三番
滿洲各地其他主要地點設有支店並取扱出張所

[illegible]最合國人體質
[illegible]育補丸
[illegible]陽痿 遺精 健忘 失眠 腰痛 心虛 氣弱 自汗 咳嗽
[illegible]宜因本丸已歷數十年之臨床實驗並經中外大醫師証明認爲補腎聖藥强身至寶誠人類健康不可須臾離之良葯也
各埠均有經售歡迎代理函索簡章郵印寄
奉天大北關育生堂藥店

保利他民

ポリタミン

補血 滋養 強壯

病後滋補 惟此最宜

病後的衰弱[illegible]的滋補、而且又要[illegible]合法、[illegible]、是很明白的事實、自然[illegible]。可是病後的滋補、單用普通滋養品、依然無能爲力、此因病後之人、其消化吸收能力、一定薄弱、如果徒然攝取滋養、而不能消化吸受、那就非特無益、反而有害。所以要想適合這個條件、非採用曾經人工消化的蛋白質而具有補血滋養强壯作用的保利他民不可。又保利他民除能直接製造血液構成肌肉以外、同時還能推陳出新、鼓勵細胞、增進食慾、所以間接的也有無限利益。

【主治】貧血 虛弱兒童 病後恢復期 精力疲乏 肺癆 營養不良 慢性胃腸病 心身過勞 衰弱 神經衰弱

包裝 小瓶 一五〇瓦 中瓶 二五〇瓦 大瓶 五〇〇瓦

各大藥房均有經售

請寫仿單函索即寄

總經銷 武田長兵衛商店

總行 日本大阪市東區道修町

支店 奉天市春日町三十三番地

97-400(17)

招生

△招生額數 約五十名

△學科 日語、英語、漢文、簿記、數學、珠算、商業、實務、日滿文打字、法制、經濟、

△卒業年 三年

△教授時間 每日三十六點鐘

△開學 陽曆一月中

△學費 每月壹圓五角

△入學資格 初級中學校卒業者並有同等以上學力者自康德五年十七歲至二十五歲以下者

△入學試驗 身、漢文、常識、數學、口試、自十二月八號至十一號行之

△報名手續 簡章填具報名單交存卒業證書或卒業公函同等學力者只報學歷交存半身二寸像片交納報名費壹圓五角

△報名期 陽曆十二月六號截止

△宿舍 本校無宿舍學生自覓店住

△注意事項 欲取簡章者附二分滿洲國郵票爲要

奉天同文商業學校

校址 奉天小西關赤十字病院前

鴉片 嗎啡·海洛因

迅速戒除斷癮新藥

嗎類斷癮

嗎類斷癮·與衆不同
發效特靈·絕無弊病
用忌鴉片·立見效功
嗎啡類癮·斷除尤神
萬試萬靈·名醫齊稱
世界第一·戒煙聖藥

總發行所 大連市山縣通七 藤澤友吉商店

前製造所 植村製藥所

現製造所 協和藥品洋行

朝日乾電池

這個牌子 電池界之王

代理店

奉天小西門裡 泰季電料行
奉天小西門裡 潮利號電料行
奉天小西門裡 同興成電料行
新京大馬路 天增泰電料行
四平街驛北四條通 東興行電料行
哈爾濱道外南一道街 裕源昌電料行
哈爾濱道裡十二道街 利達號電料行
吉林河南街 電興號電料行

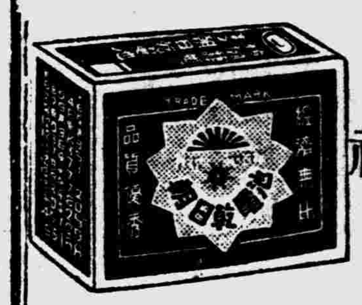

海軍 滿洲國軍政部 各種軍官學校 鐵道 滿洲電信電話株式會社 滿洲國政府 各官廳 指定工廠 指命品

朝日乾電池株式會社

滿洲駐在員事務所

奉天稻葉町五番地

歡迎函購

本店在各入城鎮設有代理處以便購用如無代理請逕向本店函購藥價先惠郵費照價加收一成但滿十元以上者讓免

頭痛藥

主治一般常患頭痛偏頭痛各種經痛及常眩並能解除鴉片嗎啡酒精等毒每袋三角每打三元

虎骨花蛇藥酒

專能驅風散寒開痰止痛 主治筋肉疼痛關節痠痛 四肢麻木半身不遂一切內臟風寒疾患每瓶三元

虎骨熊油膏

主治筋肉麻木關節痠痛四肢疼痛腰肋作痛小腸疝氣肝胃氣痛月經不調赤白帶下等症大張一元小張六角

總發行所 奉天市大南關西大什街 電話四一二八七〇號 老福順堂製藥商店

高野鐘表製造廠出品

鹿球老牌鐘 現在最流行

品優價廉……環球馳名

裝璜堅美……到處歡迎

各地著名百貨店鐘表店·完全經售

座鐘 掛鐘 鬧表 台表

滿洲總代理店

奉天 中孚洋行

乳來精

"華氏下奶藥"

奉天小南門內路東 蔭華大藥房總發行 滿電(四)二九一三號 華氏出品

各大藥房均有出售

如何吸煙消遣

君如以吸煙爲消遣[illegible]所吸者不[illegible]宜[illegible]入之[illegible]不[illegible]咽喉口腔[illegible]韋廉士吸入止咳片[illegible]防[illegible]君[illegible]享受吸煙[illegible]此藥片含在口中[illegible]化即揮化一種芬芳爽適而具有偉大治療之氣體及[illegible]咽喉口腔之[illegible]止咳刺消炎[illegible]使痛[illegible]韋廉士吸入止咳片裝璜小巧極易與煙盒一同置入衣袋吸煙者固以爲便即不吸煙之人苟患咳嗽喉痛氣喘傷風氣管支炎用之亦一樣有益 各藥房皆有出售或逕向上海江西路四五一號韋廉士醫生藥局函購一切信件可由奉天和記洋行轉上海韋廉士醫生藥局

名不虛傳!

數十年来 兜安氏藥膏始終最佳

皮病而用劣藥以致轉劇或釀成惡性者往往有之欲免此虞而求速愈當用兜安氏馳名藥膏此膏乃皮膚病最佳藥品質效超羣盛譽久馳功能拔毒消腫止痛生肌愈而無疤凡屬皮病無不立愈兒童嬌膚尤應搽此

各大藥房均有出售

上海兜安氏西藥公司

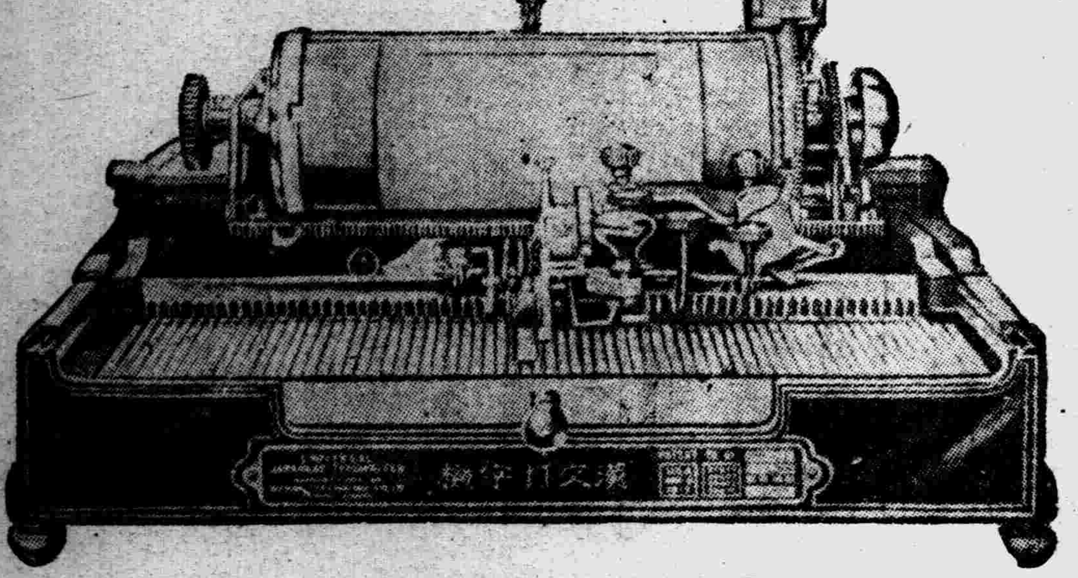

裝璜精巧 運用靈便

機構堅牢 價格低廉

縱橫自在 漢文打字機

日文歐文併用

現代事務室中之大問題

時代演進事務繁增各種事業之競爭、亦日加劇烈、舉凡公文信件之傳遞記錄要以敏捷明瞭、方不致步人後塵、惟是舊日之人工繕寫其能率之微弱、乃成今日事務上一大問題焉、且漢文字體繁異、果秉筆濡毫一點一畫濡之繕寫、求其字瑞行整、已非易致、再冀敏捷、決非可能、今欲達此目的、舍用漢文打字機外、別無途徑敝公司創製之最新式漢文打字機、即爲解決此問題之利器也、本機構造堅固完備動作靈敏適用、與西文打字機其同等功用

購買一架陳列廳前生輝滿室置諸案頭便利非常徒爲裝飾之品誠文明之利器也一架能代三名書記並每分鐘打五十餘字近來各官廳機關銀行會社商會學堂文人學士購用者紛至沓來如蒙光臨不勝歡迎之至

本公司現有專門打字員特聘如有需用此項人材者請與本公司接洽可也

×漢日歐文併用打字機之特徵×

一、構造堅固經久耐用
二、長短捲紙備能隨時任意撤換
三、縱橫打字俱備
四、横打字時若欲退回原位置備有戻鈕按之即得
五、縱橫打字之間隔及插入日文歐文或數目字等均可隨意變換
六、打字時可隨意畫線
七、打字位置極爲準確自動進行無反動弊
八、機械鋼字文字盤等均極堅固可保永久使用

漢文打字機製造公司

本社 東京

代理店

青雲旅安
島口順東
堂東乃市 二木場
邑 通町七通 路街三丁目
丸岳岳中 谷南南原 洋公公商 行司司店

支店 大連市山縣通一〇五

出張所

新京 奉天 哈爾濱 天津 吉林
朝日北中日通 千代田二條 國祖界 九大路 道裡 一五八七 八三通町 街 島五二 九

蒙古政權樹立 慶祝大會開催

【吐默特左旗公署】對於蒙古自治政府成立以來、實覺萬分榮幸、故於十一月十日下午一時、在署內大禮堂盛大舉行事先通知學新滿日官員各首領參加者有川畑參事官、張總務科長、匡法院晉審判官、王檢察官、協和會于事務長等多人茲將大會順序如次、振鈴開會1、日滿國旗揭揚同時合唱日滿國歌、2、向日滿國旗行最敬禮、3、總務科長開會宣言、4、蒙古政權樹立講演、5、松岡經理官張總務科長祝辭朗讀、6、排卅講演于事務長、7、賀辭務科長閉會之辭、8、萬歲三呼、隨後機續遊行慶祝、學校在前警察其次、商務會及一般民衆旗公署職員、喇嘛會等、約數百人、絡繹不絕、市街觀者如堵、頗極一時之盛云、

龍安森林列車 發生慘劇

【延吉】七日晨由龍井開之龍安森林鐵道列車、于午前五時許、駛至道溝附近之際、就中有慶和村管內財岩屯之鮮農金雄孫、(四二)、係應募于安圖縣森林採伐工人、突因一時不愼、失足墮車、遂遭輪轢慘死、同時列車亦因尸體橫阻而脫軌、故搭乘人夫六七名、同負輕重傷、鮮血淋漓、演此意外慘劇、實目不忍睹云、

科員升代理股長

【鳳城】鳳城縣公署內務局行政股長孫慶三氏、總務科會計股長吳雙祺氏、二君先後奉安東省署令、調升省公署股長之職、業誌前報、本縣縣長參事官、以股長之缺、關係重要未便久懸、查有行政股科員梅鏡瑩、人極精明、提升代理行政股長、會計股長缺、該股科員周廷文、經驗宏富、會計敏熟、提升代理會計股長、又僱員張俊清、升會計科員、以上各員均已實行任差云、

被救宣教師來奉 歷訪各方面答謝

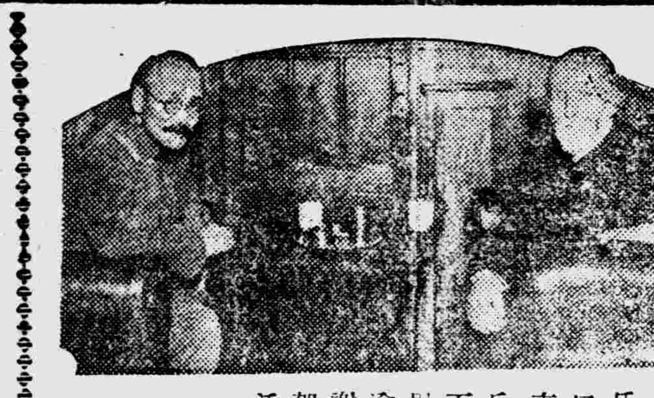

【奉天】本年十月十六日、日軍在安東省岫巖縣下由胡匪手中救出之大孤山滿洲基督教信義會宣教師丹麥人勃爾威格氏(六十二)、今共精神健康業已復元、遂於十五日晨、買車來奉、歷訪奉天特務機關、憲兵隊本部、岩松部隊等關係方面、對於日軍當局今次拯救之恩、致陳深甚謝意、該氏年逾古稀、但精神甚形飽滿、感謝之色、溢於面容、當其思及架走監禁之五十日間戰慄生活、有如次之談話、

提起來出事的那天、是在九月一日、一個暴風雨的晚上、我所住的大孤山教會、突地闖進胡匪好幾十人、拿着手槍小槍、威嚇着、比量着、把我架走、此後、我就踏上流浪的生活、跟着他們奔趨各地、約三十幾天、十月月底、把我帶到離岫巖縣城約七十里的胡匪山寨裡、監禁起來、那屋子、我住的那個屋子、都是傷造的、蓋上草和樹葉、老還不會看得出來、常常有兩三個人在左右監視着我、監禁的期間、簡直不給飯吃、困苦在寒冷和飢餓中的我、心裡在想、非死不可、那會想過了十六天—我腦筋永不能忘的十月十六日早晨久在希望中的日本兵、竟躲過監視的眼睛、來到監禁我的小屋裡、那時候呵、我太疲勞了、身子不能動彈、勇武慈善的日本兵、槓着我到岫巖、我算是從匪窟內救出來、等我覺悟到我是「業已得搭救」時、喜懼和感激、使我說不出來、對於日本軍隊犧牲的努力、成是一輩子也不能夠忘的、

(圖爲會談中之烏威格氏)

在平滿洲同鄉會發表 告舊東北軍將士書

【北平】滿洲同鄉會、昨發表告舊東北軍將士書、分就世界大勢、國際情勢、中日關係、及東北軍自身情勢等方面、勸告舊東北軍應即日脫離容共之蔣系政府、俾便實現眞正之中日親善、情詞懇切、茲將該書原文、錄誌如次、

兵凶戰危、古有明訓、鼎新革故、體有常經、維中華民國暨大日本帝國、本同種而同文、宜相互而親愛、祇以蘆溝橋最近偶發之事件、致釀成兩國間空前重大之問題、兵連禍接、海宇騷然、此皆由國民政府、不審利害、輕啓釁端之所致也、爲完成容共政策爲擁護個人政權以國防之美名至不惜實行其所謂焦土政策、以求一逞、自貽伊戚、夫復何言、所難者、哀我人民、逢此浩刼、不知胡底也、茫茫禹跡、芸芸衆生、數月以來、農困於野、工困於市、商賈困於途、經濟恐慌、資源匱乏、已足致人民之死命、而又徵調頻繁、勞費大衆、負羽而遠征、出生以入死、處於積威之下、不得不俯首聽命受驅策耳、而彼等蔣黨要人終日美女香晏優游歲月固爲人所周知、我東北軍人、向也、彼等至以化外視之、種種猜嫌、儼同敵系、受共黨[illegible]、假聯共之美名、實行消滅之陰險政策、今也、圖窮匕見、瓦解土崩、我東北諸軍深明大義、不於此時、倒戈相向、一舉前羞、斯已矣、猶復爲之效命驅使、斷脰決腹而不顧、前起後仆而不郵、寧不爲海內所竊笑乎、某等與君等、誼屬同枝、久共患難、或爲昔日之袍澤、或係舊時之親故、心所謂危、不敢不言、謹就管見所及、不憚費辭、爲我東北軍諸將士、泣涕言之、(一)就世界大勢言之、我東北諸軍、應即日脫離戰地、藉便促成東亞和平之曙光、人種差別論、在近世科學家、政治家、以及一般工商各業、無在不顯見其分別、繫繫言之、申申辨之、試登西馬拉亞最高峯以望、僕緣大地之上、兩洋之間、有色人種、在昔所稱、今茲僅我黃種爲碩果之餘、而黃種人國、在東亞又僅此中日之邦、此而相仇、直不啻鬩牆之爭、門內之禍也、貽人以柄、智者不爲、故夫日本帝國、在東亞爲文明之先進、亦即和平之主體、有色人種、應本大亞細亞之精神、以文明先進和平主體爲依歸、共存共榮、內以强調亞洲之形勢、外以應付世界之潮流、乃當局昧於此義、好亂稱兵、釀成巨變、此不獨中國之不利、亦實世界有色人種最大之危機、東北軍人、國民之份子、亦即有色人種之一部、天下興亡、匹夫有責、顧宏此旨、甚盼同鄉諸君子、即日別圖團結、促成東亞和平之曙光、(二)就國際間情形言之、我東北諸軍、應即日脫離戰地、藉免中國民族最大之危機、縱橫捭闔、國際間應有之常態焉、事在國民具有鑑別之實力、既定之方針、乃不爲外界所欺、以維持於不敝、遠者勿論、西班牙方今情實、中國之前鑑焉、以已國之土地人民、供其他强國政爭之工具、殺人流血、略地攻城、損失之重、糜爛之深、當之者誰乎、無論共爲革命軍、爲政府軍、殺傷掠奪、身受其禍者、西班牙人民無二也、彼方不自覺悟猶、各依賴其他强國、爲自殘骨肉之計、寧非至愚、奈何華方當局、亦且狃轍相尋、舍兄弟之邦、爲鷸蚌之持、貽人以利乎、東北同鄉諸君子、不乏明達、盼即設法早日歸來爲共他各軍倡、藉促當局及早之反省、文明華胄、不致爲西班牙之續、則幸矣、(三)就中日兩國關係上言之、我東北軍人應即脫離容共政府藉便促成中日眞正之親善、中日兄弟之國、唇齒之邦、在三尺童子類能言之、徒以華方當局、迷於以夷制夷之皆說、妄事近功、致掀起兩國間漸進之猜嫌、人方共存共榮爲標題、我則遠交近攻爲政策、彼方經濟合作爲原則、此方抵制日貨爲手段、是非顯然、曲直互見、即如此次事變、蘆溝橋之衝突、比於偶發事件、現地解決、咄嗟立辦、不早亦一了百了乎、拗執己見、擴大戰端、誰爲厲階、昭然若揭也、我東北軍人、年來創深痛鉅、實力銷亡、生息之不遑、更何能爲容共政府之爪牙甘爲驅使乎、所望諸君子、鑒於中日之關係、即日倡導和平、以便促成兩大民族眞誠之親善、(四)就東北軍自身情實言之、我東北軍人、應即醒悟脫離容共政府、共享和平之幸福、東北軍以易幟關係、完成南北統一之局面、此固國人引以爲功、而我東北實屬最大之失計、在未經入關以前、及迨經入關以後、受黨國種種之猜嫌、旁觀者未遂健忘、身受者能毋思痛、差別待遇、餉糈以不充、編遣削減、器械以不良、瞻我同人、不念舊惡、已爲寬大、猶復爲之奔走、爲之服役、總不爲智者所竊笑、寧不爲同鄉所竊痛乎、共以爲職權之下、無所逃避乎、共以爲茫茫大地、無所歸宿乎、須知滿洲樂土、門戶洞開、對於舊時軍人昔時官僚、凡可有志歸化者、罔不盡情容納、一視同仁、在諸君子苟能翻然改計、既以促成當局之反省、復以造成中日之和平、於國家於世界、享有最大之成功、當更爲各方所樂與、又何郵於無所逃避哉、此就東北軍人自身言之、應即罷戰、乘機團結脫離容共政府、別求生路、實行日華眞正之和協、永圖和平之幸福、諸君乎、世界愈進化、人事愈繁變刻舟求劍、膠柱鼓瑟、未足爲訓也、事在今時、世界各國、罔不恫於世界二次之大戰、退其陰謀、馳其詭算、聯甲以制乙、張東而擊西、隨其術中者、遠之阿比西尼亞而亡國、近之西班牙而紊亂、寧非受其他强國之鼓動、自取滅亡乎、華方以貧弱之國家、對普鄰作挑釁之舉動、成敗利鈍、不卜可知、東北舊袍澤、既有故鄉樂土之可尋、慎勿蹈於兵凶戰危之絕境、革故鼎新、及早歸來、是所絕望、言盡於此、泣涕與俱、此告、

省長赴永吉視察

【吉林】吉林省長閻傳紱、蒞任以來、關心民瘼、勤於政務、對於地方機關施政狀況尤爲注意、因之於本月四日、午前十一時、率領[illegible]警官等、赴永吉縣公署視察政務、當經縣長王[illegible]、參事官安[illegible]一同[illegible]署僚屬、恭迎接待、省長入大禮堂後[illegible]員以上人員分別[illegible]見、王縣長方向之說明管下政務概況、暨各科局長之分科報告、然後全員集合受省長之訓示與勉勵、稍息由縣長暨參事官引導視察各辦公室、各人員精神煥發、理事敏捷、因之省長頗爲嘉許、至午後方巡視完畢、乃起程歸還省署云、

鮮人不正業者 百卅名送還朝鮮

【哈爾濱】在法權移讓滿洲側之前、日本領事館警察當局遂躍起取締不正業者、已屢經報載、茲者領警方面、對於日本人側、除由田村警部爲主任、洪警部補爲主任、檢索管下各地之鮮人不正業者及麻藥中毒者多數、經嚴重審訊之結果、將一部稍佳者、使其移住於葦河縣之集團部落、務本歸農、其餘本市住所不定之不正業者十一名、斷乎處以退還本國之朴成吉以下四十二名、及賓縣阿城双城海倫等各縣之七十六名、邀同家屬共第一百卅名之多、決定送還朝鮮、在洪警部補、[illegible]下[illegible]部長等押送之下、於十三日午前十時四十五分發[illegible]行列車、[illegible]之途、[illegible]鮮人之工作、[illegible]告一段落、而大告成功云、

對四萬餘人鴉片癮者 將行斷禁政策 明年一月鴉片公營之時實施

【哈爾濱】滿洲國由明年度起樹立十個年計劃、以期國內之麻藥吸食者之根絕、國務院於十月十二日曾布告鴉片斷禁要綱、哈爾濱根據該項布告、決定將市內七十七處鴉片零賣所由明年一月一日起、一律收歸公營、與警察廳緊密連絡之下、對於麻藥密輸及吸食者、加以徹底的取締、市公署衛生科前特設置鴉片股、並採用臨時雇員數名、向市內各鴉片零賣所調查、現正在積極編造預算中、頗爲忙碌、迨至明年一月一日將入於本格之肅清時期、

側聞預算似對零賣所收買費及設備費約三百萬元、凡現在私營之零賣所中素質優秀之人員、大體均能照舊採用、

哈爾濱市內麻藥吸食者達四萬一千餘人、現經警察廳肅清之下、市內密輸業者約七百戶均分別轉業或退去、至於吸食者之管理、迨明年一月一日公營零賣所開業後、自將頒布新規定之實施要領、目下鴉片股依據哈市之實情、正在制作中、大體實施精神的禁烟教化運動、防止新癮者之發生、凡係二十五歲以下者、不准發給吸烟証、除對已成癮者使其登錄外、凡外來癮者禁止其入國、爲期矯治鴉片癮者計、公營零賣所之益金作爲救療所之施設及增設費用、以期救療所之完全云云、

防火宣傳週間 具体策懇談會

【哈爾濱】警察廳與市公署連絡下、於十二日在市署會議室協議、全市宣傳防火實施方法、結果決定全署一致實施宣傳、當日以防火宣傳大幟爲先導、並撒放各種五色傳單、同時並撒各學校開催講演會、在各戲園放映防火影片、以期喚起全市民注意、努力防止火災之發生云、

省長警務廳長開就任披露宴

【延吉】新任間島省長李範益氏、警務廳長植岡静太氏、以新任伊始、特于十三日午后六時、在天一芳張設就任披露宴、招待省內滿日官民及新聞界百餘名、是時賓主言歡、頗極一時之盛云、

建國精神振興週間

【乾安】參事官代理縣長岡田總一氏、奉省署訓令、爲一般民衆徹底了解建國精神之意義、並使日滿一德一心之强化、規定本月六日至十二日、爲建國精神振興週間、會會行各學校及警係協和會盡力實施、縣城內每日早八時半由縣長官督率各機關各學校市民、在西關校前廣場作建國體操三十分鐘、晚四時半至六時半、在縣城警署院內、舉行講演會、識字運動會、施行以來、參加者日多、想一般民衆關于時局之認識上、健康之講求上、定大獲裨益云、

正陽署大捕野妓

【哈爾濱】正陽警察署保安係、爲謀確保市民身體健康計、對於道外大新街徘徊之密秘賣淫之婦女、於昨日實行大檢舉、當日捕獲野妓十五名、現下寄押於拘留場、並對於徘徊街頭之野妓、將徹底掃清、以期市民身體健康及風化之向上、道外之野妓、不久即可滅跡云、

依據建國精神 强制兒童作業

【三江】樺川縣公署、依王道建國精神、地宜盡其利、人應盡其材之旨、凡屬縣境之居民、則期其無有好閑者、乃近來各區各鄉、每有十三歲至十五歲之兒童、游手好閑、毫無操業、不竹馬爲戲、即與牧豬奴爲伍、一村如此、百戶效之長此以往、既無正業、年歲以高、即流爲廢人、地方治安、必受影響、茲爲根本救濟、通令各警察署、各將管界十三至十五歲之兒童、强制習業、如務農、習商、傭工、各聽其便已着其爲業者、有佟春、馬山東、吳廣玉等十餘人云、

江航停駛 飛機傳達公文

【三江】三江省公署、所屬十四縣、什之七八、沿松黑烏三江、上下交通向賴江航、每至開江封江之際、江運滯塞、旅客往還、文件遞達、大感困難、圖佳列車、雖已開通、不過便于南部之交通、東北各縣、仍現困難、茲爲公文遞送之利便、消息之靈通計、特購毛斯號飛機一架專備輸送辦公職員及一切公文之用、於昨日飛赴富錦、撫遠、同江等地、即日返回云、

警察署定期遷移

【遼源】本邑鄭家屯警察署因房屋不敷辦公、故於夏間在馬路頭金融合作社迤東、建築新式房屋、茲已工程完畢、是以該署擬定於月之十五日、遷移新址辦公云、

農事社籌備會議

【三江】新京產業部、依農事國策、於全國各縣、設立農

卸市五週紀念日 開會祝賀展覽 普及婦女間生活常識

【大連】中央卸賣市場自開設以來、至本月二十一日、値五週年紀念日、當日決開催紀念祝賀會、並卸賣市場所經售之商品展示會、以資普及一般婦女、並未來之家庭主婦女學校生等、家庭生活之常識、祝賀會於二十一日午後二時頃、開催於中央卸賣市場內、首有開會之辭、次由市長致辭、表彰仲買人、來賓祝辭、表彰者答辭等、閉會、當日受表彰者係昭和七年以來、五個年間、交易額最高ノ仲買人、即交易最高額、達七十四萬五千五百九十二圓之、同茂盛、金生福、同昌福、永生祥、連泰恒五商店、同市場內、開催之商品展示會、自二十一日起至二十三日間對各婦人團、女學校、並市民等、發與招待狀、表明商品購買及輸入之經路、使婦女等普及家庭生活及經濟智識云、

松花警察署遷移

【哈爾濱】依地方行政機構之改革、哈爾濱警察廳移轄於濱江省統制下之同時、爲適應治外法權之撤廢、哈警廳遂有實施管上各署廢止合併之改善、業經屢見本報、就中關於松浦水上兩警署合併之松花警察署爲謀執行職務之便利、當即估用前水上署舊廳舍、但該廳舍本即狹隘、早感不敷使用、且於執行公務上乃大形支障、現因松浦署之轉入人員愈見增加、經警察廳積極物色之結果、已決定借用中央大街北端之大原街卅九號鮮人韓某之住宅、刻已與所有者交涉妥協、並已於十日開始遷移、自十一日起開始執行職務云、

全面改善街政 開始本格計劃

【延吉】延吉街街政應改修之諸般問題、此次因治外法權完全撤廢、政治一圓化之同時對過去懸案中之公園橋堤左右豬圈便所等、及街內下水道(陰溝)並道路諸問題、有一律自新年起始、由延吉街公署着手本格建設之計劃云、

代書組合已成立

【復縣】本縣營代書業者、計有廿五名、雖均經官署許可、然向無統制、縣當局有鑒及此並遂行省令、(凡各業均須成立組合)特招集各區代書到縣于日昨(十二日)假縣公會堂開會、并亦選股員、結果潘岳聲爲組合長、冷樂周爲副組合長、淩鴻策于庸岑爲監視、丁克昭劉振武孫連陞趙喜生爲理事云、

謀保住民安全 築橋樑三十餘

【勃利】三江省治安維持會、爲期謀保住民之安全、更爲集團部落警備敏捷計、由土木科渡邊技士、督飭之下、在本縣四鄉各區、計連珠崗、三合屯青山堡、小五站、八家子、保安屯、太平溝等處、沿途修治道路、凋有河灘溝渠之地、一概由建橋樑、以資敏捷警備、而圖集團部落治安進步、經當局者竭力督催之下、現在本縣境內、計共築成、木橋三十餘座、道路修治延長數度、達二百五十粁、刻已完成大半、不日即可告成、此後關於地方治安及交通方面、皆獲得無限好感、雖山荒僻野之地、昔日梗塞之途、經此番修築、人車通行、便利異常、對農產穀物之輸出、尤爲便利、非我王道樂土之國人民豈能獲得如此之幸福也云、

檢察人力馬車體

【西安】縣境及縣城內有、人力車七十餘輛、載客馬車三百輛有奇、按照規定於一年春秋兩季檢察、共庫體是否堅固抑合宜衛生、縣當局飭警務局保安股、西安警察署、各處派人於月十二日起、在公共體育場詳細檢察云、

煙犯自新歸農 戒煙所乃解散

【延吉】前于全國一致實施不正業肅清工作之際、間島省內二十七都市共檢挙千餘名、除一部因依司法處分而拘禁外其餘之一部分別收容于延吉、汪清、琿春、新設之戒煙所內劃期的實行戒毒、茲悉此全部癮士煙毒業已戒除、因之各地戒煙所、遂齊于十三日午後一時、舉行解散式、十四日即全部移入滿鮮拓植公司建設之大李樹溝集團部落、(可收容六十七戶、三百十一人)使之轉農、故此一般浴于王道國家恩澤中咸爲感激云、

撫順橋修築竣工

【撫順】自新舊市街遷移以來、今已達三年之久、當局茲緣往來交通不便之故、屆此於新撫順七丁目直往葛布街、修築大橋一架、謹由福昌公司包工建築、以及炭礦補助等、時屆康德四年十一月十三日、修築竣工、該修築之工事費需用五十六萬九千餘圓、刻修工報竣、謹於是日午前十時舉行落成典禮、發起人奉天省長率撫順縣各機關各法團等、及時參加、以資隆重、謹將會序列左、

一、同着入席、一、修祓、一、降神、獻饌、祝詞奏上、玉串奉奠、撤饌、結果同着撫順橋之上、往復一週、共行二十分鐘、而橋之長爲二百三十七丈、往復後直達撫順縣公署禮堂就坐以資式典、一、一同入席、二、向日滿國旗最敬禮、三、式辭、四、工事報告、五、祝辭、六、祝電朗讀、七、祝宴散會云、

白主教代教皇執儀 嚴肅舉行慰靈大祭

【延吉】基于日德防共友好之熱誠、延吉天主教會、于十日在同會聖堂舉行中國事變殉職者慰靈大祭、由主教白化東氏躬代教皇執禮、並于滿日鮮德各官民來賓千餘名一体參加中、嚴肅舉行、由午前十時開式、至十一時許始禮成、茲將儀式列左、

彌撒聖祭

一、階段祈禱、一、懇願誦、一、八祭文、一、祭壇撒香、一、集禱文、一、信經、一、書簡文、一、昇階誦、一、讀經、一、獻香、一、聖福音文、一、奉獻經、一、序誦、一、密誦、一、典文、一、聖變化式、一、耶蘇御降臨、一、聖變化式後祈禱、一、死者之記境、一、主禱文、一、神羔誦、一、平和祈禱文、一、聖体拜領、一、聖体拜領後文、一、終福音、

喇嘛委員會 舉行發會式

【吐默特左旗】於九月十八日業經旗公署召開宗教坐談會及喇嘛全體大會、此次於十一月十一日午前十時、該喇嘛委員會正式成立、在王府街前廟廣化寺佛倉院內、隆重舉行發會式、參加者有大泉參事官、飽總務科長、賀警務科長、馮內務科長、暨各股長等、特誌會式順序如下、1全體入場、2揭揚國旗會旗、3向國旗行最敬禮、4帝都遙拜、5開會辭、常務委員長、6致辭委員長、7來賓祝辭參事官飽總務科長、賀警務科長、馮內務科長、8閉會辭常務委員長、9萬歲三呼、10攝影、11宴會、12散會綜合喇嘛委員會成立之意義、暨各科長之祝辭、即是圖謀改善宗教團體、使個人知其徹底、由此看來、數百年之舊喇嘛宗教、一躍而爲最新穎最有統系之正式方針云、

商業消長狀態 荒閉者超過四百戶 新張者僅二百餘家

【安東】商工業消長、自本年二月以降、即呈消極之減退、如一月至六月末、歷月荒閉商號、超過新開業商號、且荒閉者、皆爲大資本商號、新開業者、多爲小資本營業、七月以來、因受戰局之影響特產物之發展不旺、商工業愈呈退縮、故於八九十三月中、消滅益烈、統計本年度商工業、荒閉者四百餘戶、新開者僅爲二百四十餘戶、以致市商戶數、減至二千一百四十六家、資本金額減至三千六百萬、共消長情勢殊堪注目云、

各地方[illegible]聞

▲掏灰王吞毒

【乾安】本邑南戶崔某名不詳、以糧米販賣爲業、伊家有妻子媳等人、子甚安於業、而子媳頗有幾分姿色、崔某人面獸心、潛與伊媳通奸、亦非一日、故本街均知稱其爲掏灰大王、不料於上月中、與胡家館子執事人常常玩笑、突然反目大不相通、胡執事人聲呼曰『您是掏灰大王』崔某羞愧難當、可便得人實說、於是便赴零賣所買取鴉片、持自胡家館子去吃鴉片尋死、胡某乃報警察署飭尚明瞭、經鄰人勸說、回家無事云、

▲臨海生波瀾

【撫順】兩大之間無奇不有、歐風東漸、百態其出、突於日昨竟於新撫順中和馬路地方住戶郭姓家、忽然發生三角之互毆、往觀者、人山人海、後經詢問之、方知是因三角之[illegible]、一爲市街之[illegible]外[illegible]某、(名不詳)一爲工業者之商又芳、女主角是一名煙館中之招待婦、[illegible]者、[illegible]七分、稍有[illegible]人之愛、故演成男女三角之戰、如是經戰之下、人衆尤多、該等以恐己身之敗露、因時時[illegible]、當言則互毆之無味、方將風流沈醋海之互毆一案、始告了解也云、

▲當號者擁擠

【台安】縣城內公濟當、近因年景不收、人民無力生活、共每日接收之號件、日見激增、大有[illegible]門前、當號者、大有人在、每日由朝至晚、接續不斷、因擁擠過甚、遂以先來者先當、後至者挨名排列、如車站之購票、尤以二五八十之集日、鄉民多辦經集、前來當號者、更形擁擠、故每有由朝至晚、方能得當者、貧民之多、災情之重、於此亦可見其大概云、

▲捕毒販一名

【延吉】警察廳司法科、于此肅正工作風聲息後、突于十一日又逮捕鴉片密輸犯一名、並沒收生鴉片二十兩、據推測[illegible]找云、

▲自轉車遺失

【齊齊哈爾】新[illegible]保前街二[illegible]號住戶[illegible]於本日(九日)午後[illegible]新街平和洗衣局[illegible]乘之自轉車放於門外、[illegible]歇歸、而發覺自轉[illegible]係飛人牌、東洋式[illegible]號爲二四六五號、現已[illegible]

君欲醫治血液血管疲憊損傷、排除污血毒血、宜應用沃素療法變質療法焉、

毒血 污血 惡血

株式會社 山崎帝國堂

沃素療法 變質療法應用

重症用 毒掃丸

重症用毒掃丸、乃配合沃素療法上可能最大限之沃素化合物、及古來吾東洋特產之變質生藥而成、故其殺菌力排毒力之强大、堪推爲內服劑之王者

重症用毒掃丸適應症

初期梅毒慢性梅毒、潛伏梅毒、先天梅毒、髒毒小兒胎毒、梅毒性皮膚病、梅毒性內臟疾患、梅毒性神經痛、梅毒性風濕症橫痃、惡性紛刺、動脈硬化、甲狀腺腫、

藥價

重症用毒掃丸 二圓 三圓 五圓 十圓 二十圓 三十圓

普通用毒掃丸 五角 一圓 二圓 三圓 五圓 十圓

小兒毒掃丸 一角 三角 五角 一圓

各埠著名藥房均有經售

血液異狀

爲人体生活機能中樞、日日支持吾人生活者、實爲血液也、是項血液、如能保持清淨、循環順利、則吾人之健康、定可常保、惟是一度失調、種種疾病即自彼處侵入、夫傾頃倒地而即斃之可恐怖的腦溢血、即血管破裂所致、蓋血管生病、動脈瘤直接壓迫肺、氣管支、食道、是曝生命於危機之上、大動脈破裂、則吐血即席而死、

然察斯種可恐怖的疾病原因、實由誤於治療法耳、故血行器官稍覺不安者、現今必須反省自思、個人在治法擬上、曾無一度錯誤也耶？

該病原因

釀成血液血管疾病原因、首推梅毒、次爲鉛、水銀等化學的毒物、煙酒脂肪或飲食之不合理等、不幸一爲此病因所纏、便使血液化成污濁、惡血、或毒血、卒致週身各處、種下疾病之根源、

關於此種血液異狀、污血、惡血、毒血之治療法、從來雖有各種方法、大肆宣傳、然均不免於一長一短姑息的方法、而近代醫學發達、遂解決此事、

緣近來治療界極蒙讚賞之『沃素療法』『變質療法』、能分解吸收血行器官病原之污血、惡血、毒血病原滲出物、迅速排泄體外、舉顯著之治效、以下受舉例症而說明之、

第一項 作用 —梅毒—

梅毒菌兇暴循環血液中之慘禍、持有超越世界大戰當時震撼世界海洋之愛姆登號以上之猛威、是菌也、到處破壞血管壁細胞組織、刻刻侵蝕人之肉體故梅毒之恐怖、實非吾人所可想像、對此應用沃素及變質療法、能軟化吸收注射藥不而滲透之血管壁、毛細管壁、細胞組織下之硬結部份、並將此病的滲出物、與大小便一併排泄於體外、斯種偉力、實捨諸應用沃素療法變質療法之（重性用毒掃丸）以外、罕有及此者也、

第二項 作用 —動脈硬化—

人類血管譬若膠皮管、而此動脈硬化、即如膠皮管古舊裂紋橫生、即將破裂者焉、排其原因、不外不合理之勞務、食餌之不合理、梅毒等種種、但其波及之餘病、罹患血壓亢進、低血壓、動脈瘤等病象、遂實現於外、所謂四十五十時代喪命者是、雖然、此種病疾服用應用沃素療法變質療法之『重症用毒掃丸』、突破其危機者、多不勝計、

第三項 作用 —神經痛—

神經痛之原因、爲骨膜腫瘍、動脈瘤、酒精、煙草精鉛水銀等中毒、動脈硬化或梅毒、更腦脊髓神經疾患、即脊髓癆等各種、有一於此、直接間接、均不免殃及血管中污血、惡血、毒血也、

於此、服用應用沃素療法變質療法之重症用毒掃丸、迅速清淨血液、靜然將污血惡血毒血排泄體外、治癒好轉、有立竿見影之效、

第四項 作用 —先天梅毒—

瘡、疙疸、能將愛兒置於死地、此種疾病、多數爲父母者、誤於對此疾病根本原因觀念之所致、俗所謂愛兒之『毒氣』、苟不一掃體內之毒、則不能得醫治痊愈之性質、必早日服（小兒毒掃丸）、定可排淸全身之毒也、

請用双手老牌自來水筆

運筆輕快 式樣美術

經售處 各地大書房文具南紙店

日時 十一月廿一日午後七時

場所 萩町記念會館

皇軍慰問献金募集 日語發表演藝會開催

會員券 一般 〇、六〇錢 學生小人 〇、三〇錢

○贊助出演者

獨唱 山口淑子孃

伴奏 菅沼富美子孃

舞踊 岩間多惠子孃

主催 善隣學院 奉天商埠地三經路九緯路 電話(二)三八九五

後援 奉天地方事務所社會係 大日本帝國國防婦人會 滿洲帝國國防婦人會 奉天聯合婦人會

腸疾患治療及豫防藥

表飛鳴（ビオフェルミン）

包裝 粉劑 三〇瓦 一五〇瓦 五〇〇瓦 五〇〇〇瓦 片劑 五〇片 一五〇片 五〇〇片

各大藥房均有經售

殺滅腸內害菌 治 乳兒綠便 小兒瀉痢（粘液便）（水樣便）

調理腸的機能 治 腸炎 瀉痢（醱酵性） 鼓腸 便秘

輔助食物消化 治 消化不良 積食 營養不良

株式會社 武田長兵衛商店 總行 日本大阪市東區道修町 支店 奉天市春日町十三番地

37—605(O)

—代表的皇漢藥— 中將湯

Die meisten Leute des Abendlandes denken die Arzneimitteln in der Morgenlaendern—besonders in Japan—ganz in primitiver Weise gebraucht sind. Weshalb? Die Mitteln, die Japaner seitlang gebrauchten, sind allgemein aus Pflanze hergestellt, ueberdies die Pflanzen wurden einfach getrocknet, zerkleinert und aufbewahrt. Fuer Einheilungszwecke wird die Methode, die mit heissem Wasser extrahiert, gebraucht. Es wird aber neulich von naeheren Vorschungen ganz klar dass, diese Methode—der Extrakt nicht ausnimmt—selbst die Vermaessigkeit der Arzneimitteln am efficientlichst zeigt.
Weil zumbeispiel das fluechtigen Element der Pflanzen geht bei der heutigen europaeschen Produzierenweise leicht fast alles weg. Ausserdem noch die Tatsache dass, dieser fluechtige Bestandteil ist das Bio-Element—Bio-element in Englisch. ist nenlich allmaehlich beweisst.

除去瘀血 這是湯藥的效力

最舊式之藥亦最新式之藥也

月經 經期愆期之人 前後痛苦之人

顏色 青白之人 緋紅之人

服用本藥便可恢復

中將湯一藥、名震環球、不服本藥者、殆云絕無僅有、〜今日〜在本報上敬告讀者諸君、莫將本文、視同一般宣傳文字、蓋讀者中、對於中將湯、雖有用者與未用者之別而本文對於讀者予以正確知識—眞正健康法之眞摯研究則一也

〜現今〜更無待贅言、未婦女身體、與男子身體迥然不同者、厥爲女人每月必有月經之自然下降耳、而女人天癸準確、一日不差、經期前後或經期以內、精神氣概、一如平日一方是理想的健康體格、然在女人十之七八、身體常起障故以致月經不調、一言以蔽之、月經不調之人、亦可謂爲『瘀流出者不外流、鬱積体內化爲瘀血之人焉、』

〜君不〜觀夫大川乎？滾滾東流、其水澄清、而潰汙腐水、其色重濁、其實污穢、魚蝦亦不棲息焉、況瘀血藥血、血液循環不良之身体、尤甚於腐水不流之潰汙乎？嗟乎、月經不調實戕害婦女之蟊賊、惟飲、

〜中將〜湯、可以治月經不調、常服者、其人顏色、必轉紅潤、雖年逾不惑、亦返老還少、所謂『鮮紅色』之臉色、爲愛用中將湯者特有之顏色、無他、在彼体內血行循環旺盛皮膚顏色遂轉少故也、外國婦人對於中將湯、亦會用爲淨血劑、極爲嘆賞不置、

最近德國藥科大學、對於日本中將湯藥式極力研究、即在德國、亦甚表讚意、據云『不久將來、現在流行之粉子藥與藥片、殆將復返於東洋最古之煎藥『湯藥』焉、』上文德文即其文獻一部、可知眞理在世界任何處所、亦永垂不朽、夫

〜藥草〜俱備天然自然效力、但無論如何、不用中將湯式之湯藥、對於人體、絕對難以發揮其完全效力、婦女藥中唯中將湯、傳統最古、一堅守不變、以至今日、遂成最新式之靈救藥、

『中將湯各埠藥房均有經售』

經濟與產業

隨同治廢之實施 陸續遷移城內
附屬地滿商 因附屬地特殊條件消失

滿人側綿米布商、中外雜貨商、五金店等輸出入貿易大商行、從來因稅捐及其他營業上特殊利便關係、多在附屬地開設本行或支行、然房錢及其他一切經費、比較城內須要二倍以上、且由販賣成績上考察、城內因比附屬地人口稠密、故城內比較的有利、因此附屬地行貨商、隨伴今次治廢實施、附屬地特殊條件、至此完全消滅、附屬地大小商行等鑑於此種新事態、已向城內陸續遷移、頃聞申大號、裕興祥、滿洲商店、德成行等大商行、亦將遷往城內、目下正物色開設地點云、

其他	四八、九一八
合計	六六、九一七

開原糧穀交易場 舉行成立式

【開原】邑農事合作社、前已成立、附屬地糧谷交易場、對糧商之便利、農民之救濟、頗著效果、是以該社、於十一月十日、又成立開原分場、在東門外處、斯日十一時、舉行成立、更有官商各界、參加者頗衆、先經該社在陶然居設筵、備席款待、直至午后三時、始盡歡而散云、

戰時消費經濟
和消費組合【上】

物價增高了、並且最近的要高起來了、若拿三年前和今年比較起來、物價竟提高了一成八分、再拿鐘來看看、三年前的一百圓、現在成了八十二圓了、

去年年底、煙草價值提高、經到今年郵稅增價、其他物價大概都漲價了、以後中國事變發生、在這非常時的人們、都緊張起來、政府、對於財政採取戰時的體制、禁止輸入啦、限制啦、都已實施、十錢的嚼應[illegible]、在最近價值已漲了五成、就得十五錢了、就像咖啡吧、也提高了四成、以上要說說是一個小例子、可是物價這樣子一天一天的高起來、我們的收入不能隨着這個而增的

那麼怎麼辦呢、祇有先從生計方面來實行緊縮、以外沒有旁的法子、就是實行消費節約生活、使生活合理化、

現在要省察以往的生活沒有浪費的地方嗎、浪費的事情一[illegible]的餘地、[illegible]購買組合、自從事變以後、發起了組合員的節約運動、組合使用的[illegible]、等等、不要組合員[illegible]、還要交組合、節省使用、因此一年可省出三千圓、在這種推定之下、有將三千圓以爲應召家族之名目、而作獻金的事情、

我們想想這樣的節約、就可知道這個人乃至家庭內從前不注意的浪費、也能有的、至少也能有不用的東西、

但是不能竟傾向那種消極的辦法、應想積極的生活合理化、

第一是確立現款制度、若是[illegible]、是很明顯的、然而大概一般都有這種、拿這購買東西、論怎說、一定要買的多、所以是在生活上要用現款的法子、實在是生活合理化第一步、

第二、共同購買、

共同購買是便宜的、所以生活合理化問題、就引到消費組合的身上了、

第三、消費組合的原則、是由生產者轉給消費者、共同購買、從中扣用啦、手續啦、都可以排除、不僅是物價便宜的消理、尤其是消費組合之理想的原則、現在關於米用左圖來解說一下子、消費組合的原則是—

日本對外貿易額 上旬呈現出超

【東京電】大藏省發表＝十一月上旬對外貿易概算如左（單位千圓）

輸出	八五〇六六
輸入	七一〇六九
合計	一五六一三五
出超	一三九九七
一月以降累計入超	六七四一三四、

本旬重要輸出額如左、

▲輸出	
綿織物	一三、一九三
機械類	一、九七九
生系	一、六一七
罐頭類食料品	二、五八七
人造系織物	四、三四八
絹織物	二、一七六
緊身布製品	一、三三四
毛織品	一、二七七
陶磁器	一、一八六
綿織系	一、三八一
玩具	一、〇五四
人造系	一、二九五
木材	一、四一九
其他	三六、〔六五〕
合計	八一、四九六
▲輸入	
棉花	三、八六六
採油用原料	八〇一
羊毛	九一五
油餅	六二二
豆類	九四二
麻類	三二
紙漿	五、三一四
砂糖	二六四
生橡皮	四六六
木材	一、五一一
煤炭	一、六一四
硫安	

奉天商工會議所 決表彰勤續人員

奉天商工會議所、決定表彰在奉商工業關係從業員勤續功勞、經各委員仔細調査、曾開委員會檢討結果、已大略決定、重行調査結果對左列人員、決定表彰云、

五年勤續	
日本人	一四七
滿洲人	二四〇
朝鮮人	一三
合計	四〇〇
十年勤續	
日本人	三一
滿洲人	八八
朝鮮人	二
合計	一二〇
十五年勤續	
日本人	六
滿洲人	二六
朝鮮人	〇
合計	三三
二十年勤續	
日本人	二
滿洲人	二
合計	四
二十五年勤續	
日本人	一
滿洲人	二
合計	三
三十年勤續	
滿洲人	二
合計	二
日本人累計	一八七
滿洲人累計	三六〇
朝鮮人累計	一五
總計	五六二

又二十年以上勤續者氏名如左

△二十個年
姜擧格……原田商會
陳梯雲……奉天印刷所
富田正一……入江吳服店
尾尻熊太郎……東亞印刷

△二十五年
陳功富……正金銀行
劉振澤……三井物產

△三十個年
井上又藤……林吉生堂
任寅生……三井物產
王延發……穗積洋行

北滿食塩銷售量 比九月增加三成
惟比較去年減一成五分
十月份

【哈爾濱】北滿一隅食鹽之需要量、大有累年激增之勢、自本年度實施滿洲國鹽專賣制度後、鹽務之機構立見擴充、配給網亦呈整備、更兼鹽價突減四成、致銷路益呈旺盛、據哈爾濱專賣署統計、十月份原鹽銷售量、總計四三、七八三袋、與上月比較約增加三成、與去年同期比較約減少六九一八袋、佔全數一成五分餘、例年九月份需要數量增加、本年因特產輸送馬車減少、迨至本月始突破五萬袋、茲將各專賣局銷售數量分別採錄於下、（單位＝袋）

局別	數量
哈爾濱	一六、八七五
五常	三、三六五
双城	四、三八五
豐樂鎮	一、〇二〇
滿溝	四、〇三二
安達	一、五七〇
海倫	三、二〇五
綏化	四、六九七
木蘭	七四五
一面坡	一、八二九
呼蘭	二、〇六〇
合計	四三、七八三

間島大豆出貨 成績倍勝昨年

【延吉】間島省特產大豆、自共販開始以來、因出縣農事結果、頗著佳績、截至十一日止、共賣出二十車、計頭道溝三車、苹子溝三車、銅佛寺四車、朝陽川二車、茶條溝二車、延吉一車、老頭溝二車、明月溝一車、東盛湧一車、龍井一車、較昨年同期、收一倍以上之良好成績、又十一日共販大豆、初回開標、計銅佛寺四貨合作社及實業股、盡力活動之車、每石標價爲十二元〇一分（每百斤五元四角六分、）而個人商收買價格僅十元三角、故一般農民、莫不自願共販、均不願售諸個人商、以現情度之、本月內有突破百車以上之勢、故我間島特產大豆、將來洵有多大之希望云、

柞蠶絲對日輸送 逐漸活躍達一百四十箱

【安東】柞蠶絲檢查所、關於各地出品之柞蠶絲、經過檢查手續後、即加蓋印證、輸出於日本內地、以前因銷路不旺、發送間斷、茲查十月末迄十一月現在、發送總額達一百四十箱云、

【又訊】柞蠶交易市場、自設立以來、因飼養山蠶之增多、交易狀況頗爲興奮、每日上市出脫者、約達四五百萬粒、因市況之平穩、收買數額較多云、

【又訊】柞蠶絲交易市場十一月以來、雖因製絲工廠之作業興奮、但對柞蠶絲之銷路爲不振、以致市場方面、妥數甚少、輸入極爲不旺、其市況也極平常、並未見有如何之進展云、

小賣商場增設二處 銷貨大部爲日貨
市內商店感覺相當脅威

自中國事變發生以來、華北華中商品、輸入完全杜絕、市內小賣商場、受此刺戟、鑑於現下新情勢、除從來之第一商場、公和商場、利民商場、中原商場等外、在小西邊門內路北新設同善商場、又在北市場新設北市場商場、查此次增設之二小賣商場、售貨戶數共達二百五十軒、共售販主要商品爲日貨之人造絹絲布及綿布手袋、襪子、緊身衞生衣、汗衫、帽子、化粧品等、種類繁多、惟本地製品、祇不過爲滿人製布鞋類及銅器類云、查每一商戶一日售貨額、平均達十五圓乃至三十圓程度、因之市內中小商店等感覺相當脅威云

油成六千斤 行情低落

【安東】銀市十一月十三日上午、關於餅油交易、因輸出稀少、豆餅未成、原行每千片一千一百元、豆油成六千斤、行情微疲、每萬斤一千五百二十元、較前降落十元云、

康德三年度……【下】 滿洲國國際收支……

貿易開支拂金

	康德三年	康德二年
輸入價格	六九一、八六九	六〇四、一九九
△貿易外開支金		
經常的支拂		
一、滿洲內證劵利息及分配金開支款		
	八八、三七七	七二、八五一
滿洲國國債利息	五、四七〇	二、八三六
滿洲內地方債及社債利息	三六、一六五	二八、八五五
滿洲內會社股份分配額	四六、七四二	四一、一四九
二、由滿洲外存款及借款利息	八、四八六	七、七三〇
三、在滿洲外具有本據之事業在滿洲內純益	八、六九二	一一、〇七六
四、勞務利益向滿洲外送款及持回滿洲外	四五、三九二	四一、八六三
薪俸生活者送款	一七、一二四	一二、九〇六
苦力持回金	一五、一八〇	一七、九二三
其他個人送款	一三、〇八八	一一、〇三四
五、海運關係開支款		
傭船費	四、四二一	四、〇五五
船舶需要品購入費	六一五	五二〇
船舶修繕費	四八七	二七六
旅客運費	一、〇三一	八四七
噸稅	一、三一二	一、三〇七
繫船費及其他	七三	六九
六、保險關係開支款	二五九	二一八
其他	六四三	八一八
七、滿洲居住者、在滿洲外消費	一八、六三六	一四、八六六
旅行者消費	三七、六一六	一三、二八九
船舶乘員消費	三一、三四七	一九、八四三
	三七九	三六八
留學生消費	二、二一七	一、八七七
布施獻納款	一八	三三
滿洲國在外公館費		
滿鐵在外支店出張所經費其他	三、六五六	三、一六八
八、在他項未揭記之滿洲國政府海外開支金	二七、八三四	一、五四九
九、其他	九、〇〇一	四、六〇四
關東局國債整理基金特別會計滾存金恩賜金負擔金	一、七二九	一、六五四
新聞購買費	一、六六四	九九四
電信電話費	六二三	六二二
廣告費	六四五	三七一
影片代	一、〇六三	九六四
雜費	三、二七八	—
經常的開支金合計	一四八、四三六	一〇三、八〇七
△臨時的開支金		
一、滿洲外放資	六四、七九一	三三、七〇五
日本及其他外國國債應募及買入	五九	四九八
滿洲外公司股份及社債應募及買入	五、六一一	七、〇六八
日本郵便存款及郵政年金繳納款	四七、九八三	四五、二〇八
其他向滿洲外貸放金及存款	九、七六一	一一、一二一
其他向滿洲外投資	一、三七七	八、八〇九
二、對滿放資返還		
滿洲國國債償還及買入	一三六、〇五六	二〇、八二〇
在滿本行公司社債償還及買入	二六、一六〇	四、〇〇一
在滿本店會社股份買入	九一〇	一、一二一
由滿洲外借入款及存款返還金	一〇五、八九六	一〇、三五六
其他對滿放資返還金	二、一三六	八四八
三、其他	三五、八七七	六三、四五五
北鐵買收金開支額	四〇、六三三	三五、七八
北鐵退職俄人持日金	五、二五四	九、六五五
臨時的開支金合計	二〇六、七三四	一三八、九三五
貿易外開支金合計	三五五、一八〇	三四二、八二七
貿易及貿易外開支金總計	一、二六七、〇七〇	九四六、九七七

（完）

十月業績
瀋陽金融合作社

瀋陽金融合作社十月底存款及貸放狀況如左、該社以縣下十萬戶農民爲對象、現在會員有一萬五千人、

	件數	（圓單位）
存款金	一、〇八六	四四三、〇八〇、九七
去年同期	七四五	二六八、六九三、一六
貸放	七、五四四	一、三三二、五八六、〇〇
去年同期	五、三三〇	一、〇三三、三九四、〇〇

魚貝類進出 數量頗多

【安東】魚貝類之銷路、因時值秋末、正出產旺盛之時、所有各種魚 貝類、業陸續上市、最著者爲刀魚、帽子、黃花魚、及其他各種、因到着量頗多、市況更爲低落云、

針織品銷路漸滯 毛織物最近暢銷

【安東】針織品之銷路、於本年十月以來、因天氣漸寒之結果、對於線襪銷路不旺、輸州之狀況、亦現不振、現在全市操業者二十七家、因線襪滯銷、均將添織毛絨類之出品、藉期多令之暢銷云、

行市（十一月十五日）

條銀標金

倫敦銀塊現行 一九片四分三
仝 遠期 一九片六分二
紐約銀塊現行 仙 分
孟買銀塊現行 五留比八分三
上海標金 午前 大價 圓 小價 圓 開行 圓
下市 午後 圓 圓 圓

中外滙兌

美英匯兌 四弗九八仙四七分
美日兌 二九弗〇八仙
日美匯 買二八弗一六分一五 賣二八弗
美國上海匯 二九弗六〇仙
上海東匯 賣 圓 分 買 圓 分
上海美匯 賣 弗 分 買 弗 分
上海英匯 賣 先 分 買 分

國外商品

●美國棉花 五十五錢（跌）
十二月底 七仙八五
一月底 七仙八九
三月底 七仙九三
五月底 八仙〇〇
七月底 八仙〇三
十月底 八仙〇五
現行 八仙〇〇

●印度棉花
羅吉印 一六一
沃謀高魯印 一四四
歐印 一二八

●大阪棉花
近卯 五九、〇五
遠卯 五二、四五

●大阪三品棉線
●一袋、標金

十一月底 三四、五
十二月底 三三、九
一月底 三四、三
二月底 三四、〇
三月底 三三、六
四月底 三三、〇
五月底 三三、四

●橫濱生糸
現行 七三五
近卯 七三八
遠卯 七〇八

●神戸豆餅
十一月底 五、二一
十二月底 五、二〇
一月底 五、一四
二月底 五、一五
三月底 五、一七
十一月半 一、五五、六〇
三月半

●高糧（百斤、鈔票價）（開行）
現行 四、四八
十一月底 四、四八
十二月底 四、五五
一月底 四、六二
二月底 四、七〇
三月底 四、七二

大連

●大豆（百斤、鈔票價）（現行）
現帶袋 六、二五
不帶袋
十一月底 六、二三
十二月底 六、二七
一月底 六、二九
二月底 六、三一
三月底 六、四二

●豆餅（壹塊、鈔票價）（現行）
現行 二、一三五
十一月半 二、一三五
十二月半 二、一三〇
一月半 二、一三五
二月半
三月半

●油豆（壹箱、票價）（開行）
現行

哈市

●大豆（壹市特國幣價）（開行）
十一月半 四、四三
十二月半 四、三八
一月半 四、八五

●小麥、仝上（開行）
十一月半 八、二八
十二月半 八、二七
一月半 八、三二

「皮膚的健康」是選擇化粧品上的第一條件。數了增美、洗後肌膚滋潤而嫩細這就是珞玲粉的特長。

皮膚營養 珞玲雪花膏
本廠自製、珞玲雪花膏、質良價廉久蒙社會歡迎、際茲寒風漸烈、冷度日增顏面手足多有凍裂之弊、如用本號珞玲雪花膏時常搽之、可保無虞、且能增潤顏色男女均可合用、請嘗試之、各洋貨舖均有代售
珞玲化粧品製造廠啓

影界新書 現已出版
袁美雲本事
是影星的私生活 是現代的新創作 是茶花女的遺遺品 有香艷的膩事 有美麗的畫面 有相當的代價
每本只售貳角 外埠函購加寄費三分
奉天三經路北口 鴻興書局啓

發財 設備完善之照像館全部廉價出租
優點 (一)有百元資金即可 (二)須有殷實商保二家 (三)冬季忙期准可發財
接洽處 每日上午十時至下午一時於大西關天光電影院內洋井過西小巷內楊宅內君接洽即可全部生意均有詳單一覽即知

天光電影院 ●今天開映●
孫悟空 全部有聲對白跳舞 激鬥變化神秘巨片
時間 〃循環開映〃 午後一時起至十時半 〃假日〃 午前十時半起至晚十時半
價目 樓上一律壹角五分 樓下一律……壹角 軍警學生……半價

雲閣電影院 北市場二十六緯路 電話(二)二一二一
天一公司出品全部有聲對白倫理巨片
范雪朋 陳競芳 主演
×推崇慈孝倫理× ×描寫母愛偉大×
母親 感盡天下父母心 哭盡世間兒女淚
時間 普通日 午後二點半 午後七點半 休假日 午前十點半 午後一點半
票價 樓上三角 樓下二角 軍警學生半價

光陸 CAPITOL THEATRE
奉天城內中街 電話(四)三六三三
今日開演
天一公司出品
有夫之婦
循環開演隨時入座

東安電影院 電話2.3542
神怪變化巨片
哪吒鬧海
▲陳塘關哪吒出世▼ ▲九河灣敖丙狀生▼
包羅萬象奄有衆長！ 龍王顯聖不磯現形！
主演 顧寶蓮 林如心

雙角牌司保命

培元固本 補体壯陽

哈尔滨經理 福利洋行 各大葯房均有出售

本品分藥片內服液注射液三種對於男性之一切衰弱症象奏效如神

雙妹老牌 爽身粉

掃身 撲面 嫩滑 芬芳

雙妹老牌 千日香

一滴沾襟 香氣襲人

風行卅餘年

廣生行出品

各地百貨商店均有發售

雙層化積膏

適應症

筋骨疼痛 胃脘腹痛 婦女血痺

四肢麻木 五積六聚 經血不調

腰腿背痛 多年痞塊 血積白帶

風寒濕氣 腎寒瘕 久不孕育

補腎强精 特製至寶三腎丸

世風不古人欲橫流少年之患腎虧遺精者成普通病症不知精爲人生命脈身體之衰健壽數之長短繫焉每見有精神頹唐神志昏沈少年辦事無進取之心臨事無解決之力考其原因皆由腎虧損斷傷過度所致此丸專能益精興陽治男子陽痿不舉添精固髓療壯年後不舉或房慾過度精枯竭病頭眩眼黑夢遺滑精少年斷傷慕美單思虛極耳鳴腦空健忘四肢麻木腎冷精寒腎囊潮濕腰膝酸痛勞傷咳嗽頭痛目瞳仁散大此丸專能益精補腎養血滋陰大補虛勞老人陰陽俱虛壯筋骨充血脈補益眞陰黑髮烏鬚壯陽種子每日二次每服錢淡鹽湯送下每盒參元

奉天 鐘樓南德潤堂藥局發行

恭請 諸君試飲 試食一次 爲祈

廉價大販賣

囍福牌燒酒 價錢便宜 美味芳醇 絕無惡醉 衛生無害

文化高粱米 價錢便宜 作飯好吃 飯量多出 耐久貯藏

奉天 滿洲特產工業株式會社

電話【3】二六六二 二六六三 二六六四 七八八〇 七八八一 七八八二 七八八三

立止咳嗽藥 貝兒曼

貝兒曼的特色

(甲)止咳・化痰・奏効最著

(乙)藥無劇性 保護心臟

(丙)老少亦能 收効安全

「貝兒曼」並無如從來止咳藥所招來頭痛、嘔吐、耳鳴等不舒適且含危險的中毒症狀之虞

不特有鎭定頑咳、化痰易吐、疏通吸呼之功、且防止心臟衰弱之効、故對於一般之痰咳有効、自不待言、對於喘息、百日咳等慢性症狀用之尤爲適宜、藥効之顯著誠超越類藥叢中也。

主治 感冒性痰咳、喘息 百日咳、氣管支炎 肺結核性咳嗽、嗄聲、呼吸阻害等

總發售處 丹平商會藥房

代售處 大連 奉天 日本賣藥會社 奉天 井上誠昌堂 奉天 佐藤廣濟堂 各大藥房均有代售

定價 三十錠 五十錠 一二〇錠

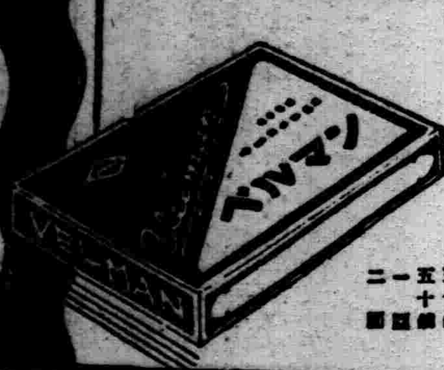

診療科目

內科 外科 產婦科 小兒科 皮膚泌尿科 耳鼻喉科 眼科 救治痲醉品 慢性中毒

奉天市 凌雲醫院

隨時入院

院長留日醫師 高凌雲

留日醫學士 高李秀春

總院大西門裏 電話四三一一四號

補血 强壯

赤玉牌葡萄酒

諸位兄弟姊妹們 我以前很衰弱 因爲喝了赤玉葡萄酒 身体與面色都十分好起來 請你們嘗試一番吧！

緊要聲明

◇黑色固腎丸…

敬啓者敝行出品黑色固腎丸行銷二十餘年矣圓盒一種並無別樣近有奸商倣造本行之盒樣商標魚目混珠虛圖漁利凡購眞正黑色固腎丸認記瑞華氏黑色固腎丸盒樣之形式庶不致悞 (每盒裝藥七十二粒)

聲明 盒樣紀念贈品五萬盒爲止

諸君注意買一盒送一盒勿失良機

▲黑色固腎丸主治▼

主治先天不足、腎經虧損、房勞過度、夢遺滑精、精液缺乏、精冷精清、子嗣艱難、陽萎短小、陽萎不舉、房事早洩、老年精衰、夜多小便、精神困倦、頭暈眼花、耳作蟬鳴、行動心跳、動作氣喘、四肢無力、舉凡背痛、風濕、腰酸頭痛、筋痛、骨節痛、腎囊朝濕、常出涼汗、凡由腎經發生各症治之非常有效、如無病常服體質强壯、精神充足永保無腎虧陰萎之慮、如患腎虛、陽萎之症早服一日(黑色固腎丸)早得一日全愈、此藥性質和平、毫無流弊、效力偉大百發百中、患病購服一試方知言之不謬

定價每盒國幣一元半打五元六角買半打送半打郵費在內

鐵嶺縣義和堂 大連市大德記 奉天西藥房 華洋藥房 瓦房店康德記 永泰長 四平街和發堂 奉天省瑞大藥房 中西藥房 遼陽縣 恒陽堂 天福堂 義和堂 公主嶺三合德 安東瑞祥泰 益增東 大生堂 營口天福 洮南德和 西安縣積盛堂 新京中興藥房 義和泰 天德堂 洮南永和 慶仁堂 西豐縣德聚源 吉林東升 中西藥房 九洲藥房 敦化和發 全泰恒 昌平縣育德堂 江省德泰 中西藥房 萬泉 拜泉 承德 吉祥

各省城縣大藥房均有代售 或直向哈爾濱瑞華氏藥行函購

駐新京西四馬路南拐角 瑞華氏藥行

駐哈道外十六道街 瑞華氏藥行

天下一品

萬

萬字老牌醬油

日本國之一年間醬油釀造額四百萬石

本工塲是日本最大工塲釀造最優醬油

本工塲一年間醬油釀造額六拾萬石

資本金參千萬圓

野田醬油股份有限公司

奉天西區南一路十八番地 電話(三)七八八九 (三)七八八八 振替奉天二九四〇

金剛藥片

補腎壯陽 添精益髓

本葯片主治先天不足氣虛精弱腎囊潮濕陽萎不舉腰腿酸痛一切腎虛等症

(用法)每飯前服二片晚眠時服二片開白水送下

(價目)每大瓶二元一打二十元每小瓶一元一打十元

哈爾濱道外十四道街 老福春堂

劉氏金丹

專治咳嗽 全國馳名

本金丹主治年久咳嗽感冒傷風咳嗽氣弱咳嗽吐痰吐血咳嗽風火咳嗽痰喘哮喉等一切咳嗽

(用法)每飯前服一付開白水送下

(價目)每匣國幣一元每付一角

總發行處哈爾濱正陽十四道街 老福春堂

外埠無處購買時狀函寄哈爾濱本藥店無誤原班回寄郵票代價均可

大連德記全棧 四平街和發堂 新京瑞廷藥房 江省 大連華西藥房 開原義和德 京義 海倫 奉天大成藥房 瓦房店康德記 公主嶺 三合和 平安 天大德生 陽大德 會堂 新三泰 洪久 奉天新新藥房 遼源 慶和 吉林新新 五洲藥房 安東 生慶 江省 新田 藥房

十一月十六日

號外

本號外不再綴本紙、第二面有重要記事請讀者注意是荷

接蘇州告急之報
寧市民接踵避難
嘉興失守現已迫於眉捷

（上海十五日急電）在揚子江南岸登陸之日軍○○兵團、佔領常熟蘇州城完全陷於日軍包圍下、南京蘇州間之電信電話、完全杜絕、本十五日午後四時據確報、南京市民接蘇州危殆之報告、動搖已達極點、至今晨擬經水路避難上游之市民、向下關雲集、又南京蕪湖街道、以避難民大群充滿、

【金山十五日電】十五日早曉佔領嘉善之藤山、小坂井、高岡等各部隊、即轉鋒開始追擊戰、午前九時廿分、突破永興橋、一舉向嘉興肉迫中、

由此觀之、敵軍恃爲軍事上幹線而死守之嘉興陷落迫於眉睫、且嘉興現被猛火包圍、黑煙沖天、

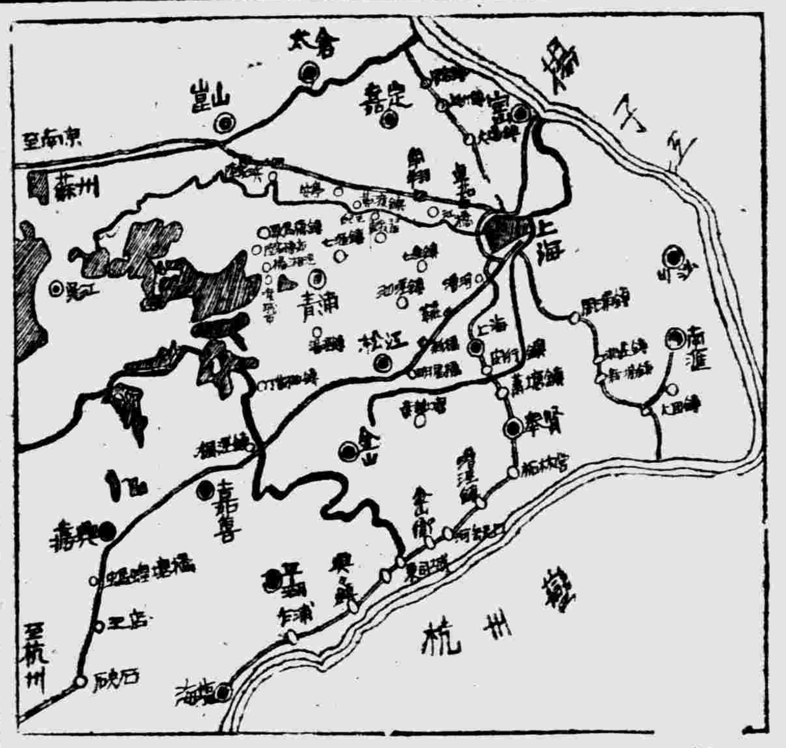

佔領崑山之○○健兒

【上海十五日電】上海大平原最後要害之崑山、終告陷落、所以克收此偉大戰果者、作戰江南之日軍各部隊內、岡本竹下長谷川各部隊○○健兒勢如疾風怒濤之迅速行動、動力極巨、實令人永不能忘、十一月六日、在杭州灣北岸登陸以來、陸續向金山松江青浦等處、北上進軍、十四日晨、已迫崑山、而彼等自六日在杭州灣登陸以來、上至老年之部隊長、下至全員、騎無馬、乘無車、與二十餘兵士、共乘船前進、足著水襪、背荷背囊、繼續強行軍、強進復強進、崑山蘇城攻略之榮冠、終堂堂加於○○部隊之頭上矣、

而不朽云、

追擊敗走敵兵

【常熟十五日電】揚子江南岸上陸部隊佐藤部隊、十五日午前九時半、突入常熟城、佔領該城一角、高懸日章旗、永津高橋兩部隊、突入市街、敵軍遺棄軍火、彈藥、糧食、多數死體、分爲西北西南之二路、現正潰走中、日軍乘勢、轉鋒追擊、

福榮部隊長驅佔領晏城
距濟南僅廿里矣

【津浦線平原十五日急電】爲日軍包圍陣中之禹城迂廻部隊而猛進之福榮部隊、十五日午後四時、長驅佔領禹城背後之晏城而沿津浦線前進中、如此日軍進至距濟南廿華里地點、

岡本部隊水路作戰
完全發揮眞面目

【上海十五日電】岡本部隊如神兵天降、突然出現勇姿、在敵軍茫然自失中、悠然佔據平望鎮、南來肉迫蘇州、共豐功偉勳、實足欽佩、而在功烈之背影、有發揮海國日本男兒意氣之小舟、艇在焉、南船北馬、誠如所言、欲進擊太湖沿岸水鄉地帶、必需舟艇、岡本部隊蠶曾着眼於斯、在已國內出發以前、飛檄全國徵募二三十噸級發動機船、熱烈徵人士竟達四、五百隻、更徵發敵方所棄之戎克、自河集結青浦縣城一帶、編成第一舟艇軍、敢行進擊、爲水路作戰、而集結蘇州之艇長、即驅入中國海暴海志願從軍之南九州舟師也、人人額繫手巾、雄立船頭、雁列鷹行、蜿蜒數哩、十三日夜月色如晝、舳艫銜接、橫斷澱山湖汾湖、十四日晨、運送陸上勇士至平望鎮、果盡其重大任務、舟師等各駕駛自己船隻、率引同伴漁舟數隻、此輩從軍之勇士、語往訪記者曰、『日觀追擊戰之英勇、以爲爲國宣勞、更無愉快於斯者、太湖可與九州相崎、偉哉偉哉！、而在東中國渡海而來之我等、不過略感不安、尚無大波濤也、』

我海軍機
猛爆各地

【上海十五日電】海軍航空隊○○機、自早晨以來飛往蘇州、嘉興及太湖南方地區對敵軍主力陣地投下巨彈又陸軍機亦與此協力對附近主力陣地加以轟、同時對由崑城敗走之敵軍、加以機槍掃射云、

關於改訂漁約案
蘇聯毫無誠意
或出以自由取漁之手段

【東京十五日電】據十五日夕刻、外務省所得公電、日駐蘇聯大使館西參事官、十三日訪問卡滋羅夫斯基遠東部長、關於去年改訂漁業條約正式簽訂方略、督促蘇聯政府進行、西參事官委婉陳述曰、在暫定協定期限已剩一個月餘之際、余以爲簽訂長期修約、乃兩國政府之義務、卡滋羅夫斯基對此復答曰、關於漁業條約問題、因尚未受政府何等指令、故無何等答覆之權限、西參事官關於日蘇兩國間締結漁業問題、長期條約、此爲回避兩國間紛爭最適之措施、蘇聯側置意於此點、急早善處、此爲呼唱國際和平之蘇聯義務云云、要望蘇聯反省、對此卡滋羅夫斯基反復前言、毫不示何等誠意、故對蘇聯側此種態度、日方除基於朴次茅條約、採自由取漁之斷然態度以外、別無任何良策、亦未可知、日方以爲蘇聯態度誠屬遺憾之極、日本當局頗示不滿態度云、

在鮮華人皆希望
變更我國國籍

【京城十五日電】華北、上海兩地、日軍絕對的大捷、故華北已實際進行日華親善、而上海方面、親日意識又漸形濃厚、而厭惡抗日南京政府之居鮮華人、多對徒高呼抗日之南京政府、脫離關係、深望取得日滿一德一心大理想下節節完成建國大業之滿洲國國籍、而浴鮮滿如一之恩惠、刻下此輩人士、層出不窮、已對總督府呈請承認變更國籍者、約達五百名、而總督府深恐僅名目上爲滿洲國人、惡用鮮滿如一口實、故對此輩居鮮年數及其他必要條件、嚴重調查、已對十四名華人、承認變更國籍、對於其他五十四人、刻正調查最近似可決定、

白茆口敵前登陸
神保氏樹立武勳

【上海十五日電】○○兵團於上月卅日拂曉、在白茆口敵前登陸、已獲堪與蘇州河北岸相比之大成功、然其所以臻此者、乃久居上海一領水人所寄與獻身的努力、始克收所期好果也、故陸海軍兩方面、對此與何等武勳殊無遜色之功績、予以絕大之感謝與讚賞、此領水人、係上海日人、揚子江航行嚮導協會神保三郎氏、該氏承充○○兵團先鋒、當佐藤、高橋各部隊在敵前登陸之際、特分乘海軍委託之○○軍艦、荷揚子江登陸嚮導大命、蓋江中隨處皆海灘淺灘也、十三日天色尚朦朧、溯航揚子江、將達登陸地點之前、氏以豐富之經驗與知識、在開始登陸前忙促之短時間、盡全力在附近一帶之海灘與淺灘上、一一樹以顯明標識、以爲登陸作戰之行動標準、於登陸作戰之遂行上因爾舉重大之効果、此種標識爲一一塗以顏色之浮標、至燈火之候、亦可認清某爲淺灘、某爲海灘、氏於敵方槍林彈雨中、在敵前數十米江上設置標識、其沉着果敢之行動、雖千軍萬馬之勇士、亦不禁咋舌、因爾分乘數百隻小舟、達抵敵陣、於日軍登陸工作上、得以非常迅速而圓滑、僅有小舟四五、擱於海灘、該氏痛感責任所在、主張設法出舟、以便全數登陸、幸此小舟、未幾即已平安果其任務、當此登陸戰鬥時、日軍兵士二、三名、因負傷墜於河中、固已被救、但當時神保氏之心情、不禁痛心疾首、故日軍陸海將士、對於氏之赤心、與念國之情、無不深痛感激而爲之絕讚、

堀內總領事
離津飛東京

【天津十五日電】天津總領事堀內干城、爲報告現地情勢、十五日午前六時、離津飛赴東京、

張總理當離東京
發表感謝聲明

【東京十五日電】爲治廢之答禮使節來朝中之張總理一行、對連日朝野之歡迎、不勝感謝、乘十五日午前九時由東京驛發『燕』離京、在驛頭有杉山、米內、廣田各大臣、阮大使等知名之士數百名歡送、張總理於離京之際、發表如次聲明、

余之滯京期間、稍爲短促、而其間恰如在家庭、與父母兄弟談笑中、得完成使命者、最爲欣快、特親拜天皇陛下深對我滿洲國、垂以大御心誠恐惶感激之極、當離東京祈禱日本帝國武運之愈爲長久、並皇運益發展、且深願對我滿洲國予以援助、

日衆院設宴
歡迎張總理

【東京十四日電】衆議院十四日正午假軍人會館開張總理歡迎會、出席者、衆院正副兩議長、廣田外相、堀內次官、小山議長述歡迎辭、總理致辭、午後二時散會、

槍後社會政策
農遞兩相意見一致

【東京十五日電】隨同中國事變之進展、政府政策雖對事變對策集中、然如保健社會省創設、爲近衛內閣獨自革新政策而立案之諸政策、再荐延期、故主張以實行革新政策爲現內閣使命之有馬農相、永井遞相、關於促進實行方法爲加以相當考慮、十五日永井遞相訪有馬農相協議對策、結果由政府觀之、對事變政策傾注主力、自不待言、然與此並行、對槍後社會政策加以考慮、且戰時、戰後對策、講求民心安定策、亦爲不可缺之急務、即電力案之實現、農村社會政策之徹底、最爲必要、

因日軍迅速果敢進擊
蘇州陷落在邇
白茆口登陸部隊戰績永垂青史

【上海十五日電】日軍捷足果敢之○○部隊、已完全占領之崑山、位於湖沼地帶東方、在東方有太倉要衝、乃一望上海平原之一大要害地、敵軍亦盡共全力、構築極堅固之要塞的堅陣、放棄南翔、嘉定防備陣之敵軍、似在崑山行最後的抵抗、惟崑山受日軍猛擊、鎧袖一觸、即被潰滅、終歸日軍把握、結果、敵軍除退却湖沼地帶之後方蘇州之線以外、別無途徑、崑山已經攻落、又杭州灣登陸部隊一部、十四日佔領太湖東南岸要衝平望鎮、結果敵軍在太湖以東任何作戰企圖、不得不完全放棄、蘇州之陷落、已迫在眉睫之間、原來日軍相繼佔據要衝、毫無寸刻休暇、即轉而移於一大追擊戰、他方白茆口上陸部隊、猛進不已、近二三日間、攻拔太倉崑山要地無何、更攻落常熟堅陣、而敵軍號稱難攻不落之崑山、輕輕送歸日軍手中之主要原因、不外日軍於作戰開始以來、猛攻復猛攻、節節進擊以羅店鎮及大場爲中心之上海北方陣地線、制壓敵軍、敵皆心胆俱碎、遂告克城矣、似此偉功、誠使人永不能忘、又在蘇州岸線、對誓守上海之頑敵、自杭州灣北岸、決行迅如疾風的敵前登陸、未出一日、竟長驅進軍百數十粁、越松江青浦蘇州河、轉出南翔背後、於○○健兒之奮戰下、予敵陣相繼瓦解之直接動機、自不待言、且與其後白茆口登陸部隊之戰鬥功績俱足永垂世界戰史

對優渥的勅語
兩司令官奉答

【東京十五日電】十五日午後六時、陸軍省發表、十一月十二日拜優渥勅語之植田寺內兩軍司令官奉答文、十五日由參謀總長宮殿下奏達上聞

植田軍司令官奉答文

下賜優渥之勅語、不勝恐懼感激之至、臣等粉身碎骨、完遂對付時局作戰準備誓而期副聖旨、

寺內軍司令官奉答文

對軍將兵、特賜優渥之勅語、臣等恐懼感激、不知所措、戰歿傷病將兵、在地下床褥亦感泣不已、恭惟作戰成果、均依御稜威、臣等恭奉體聖旨、全軍一體、益振起士氣、粉身碎骨、死而後已、誓而克服多難邁進之前程、恢弘皇基、以奉安宸襟、

訪日視察記

擴展眼界之日

（本報特派員　李雅森）

十二日、自從辭出了首相官邸、滿滿開始擴展我們的眼界了、一直到夜裡十一時、才告一段落、在前天我們已經訪過執東京新聞界牛耳的朝日新聞今天從早晨十時半、便分訪其餘的六大新聞、那是讀賣、報知、東京日日、都新聞、國民新聞、和中外商業新聞、他們把同道的義氣都看得那末重、一種殷勤的樣子、充分表現他們每個人都懷着同道愛的心、在感動着我們、尤其在『報知』我們還留的紀念的簽字、

在異地事到了家鄉的風味、不是和遊子歸家起看同樣的情感嗎？、午間、我們又蒙受弘報分會的邀宴、去吃我們睽開已久的滿洲食品、而且是用日本材料、而且是用北京的厨師、還喜歡處是仿着滿洲風、雅座分風、花、雪、月、食台也擺着國桌面兒、不過有時也遵不太嚴、把方木的日本火盆也放在一旁了、碗碟雖則是地道、但滿塗古裝花紋的東西、還不太合乎現代滿人的心理、經營者可完全是日人、據說這是第一流的滿洲料理、明天宴張總理也是此處、做的菜確是硬宛加上紹興老酒、讓我們一吃就想家呢、

酒飯飽、一行到帝國博物館去參觀、咱便還看了看帝國大學、博物館中滿目是古蹟、國寶極多、漢瓦秦磚、遠至兩千多年、從這裏能考証日本古代的文化、使我們驚嘆他們發展的迅速、

這也算一頁榮幸史、他們新建築還未開館的新館、居然破例地讓我們進到裏面參觀、據說連日本的大官也不曾進過、新館的偉大、可與滿洲國務院總頭、形式差不多、却比國務院大着三分之一、地面和牆壁、大部用大理石修成、一間寬廠的大室、又是完全用樟木所修、香氣滿室、沁人心脾、工程估偉大的最高峯後部庭院的景物又極美、所需工資、是八百萬元的國民捐欵、我們置身其間、頓願此身變化石、被當作博物永遠住在這裏、

其次是遊覽上野動園、我們第一次在這裏看到麒麟和獅物、子、一切熱帶的鳥獸都是珍奇的、薄暮時、乘車到海濱的隅田公園、在鐵橋上觀賞蕩漾的綠波和遊艇、海風吹來、精神倍長、當燈火下明的時候、遊烈吉野在街、絢爛的菊花和東洋美人織成了一條美麗的街市六時、遊淺草公園、戲院街上燈火燭光、眼花撩亂、水影倒映着燈光染成那末艷美的景色呀、

七時、夜的交響樂在狂奏、外務省情報部在幸樂設宴相招、這卻是第一流的『日本料理、』同時又招來十幾名佐酒的舞妓、主人方面出席者有田代第一課長、蕃田事務官、宮崎事務官、花輪第三課長諸公多數是曾在滿洲出過領事的人河相部長因事未到、由田課長代致代歡迎辭略說滿洲國建設的偉績可敬、祝賀撤廢治外法權、請言論界今後努力活躍、致力日滿國交和東亞和平等等、於是、一瓶瓶的威士忌經過酒杯流入每個人的喉管、賓主們促膝歡談、双方的情感、在觥杯斝裏、完全溶化在一起了、席間、一双嬌好的女郎、起立舞『進軍之歌』翩翩曼舞、表演出爐火純青的日本藝術、讓我們腦裏添了個新的印象、

充分表現着親善的精神、充分交映着融和的情調、這是最使人滿足的協和之夕呀、我們還要感謝的、這十二日東京街頭、家家都懸起滿洲國旗在歡迎我們、

謁廣田外相

十三日午前十時、天仍給我們一個清朗面目、一行人從旅舍到了外務省、拜見舉世知名東亞第一位外交家廣田外務大臣、首先接見我們的是岩村囑託、操着流利的滿語、是最熟稔滿洲國情的一位、他領我們到大臣室、拜見了那位欽慕已久的偉大人物—廣田大臣閣下外相總保持着一幅藹然可親的態度、豐采奕奕、一望而知是位大外交家、當一行團長親向大臣答禮致謝以後、蒙大臣給我一些懇切的指示、

滿洲建國未滿六年、而發展之速、極值驚嘆、今滿洲國民三千萬、極望將來增至萬萬以上、東亞悉事、俾益能發進、勝起、惟國有外邦特權束縛、有碍發展、故國將在滿治外法權撤廢、並懇望日滿華三國提携以奠東亞和平、所憾者中國迄未瞭解故誠期冀貴國朝野共同努力建設王道樂土、與日本協力邁進維持和平、此不僅貴國之福、亦日本及世界之幸、併垂範於中國、至新聞之使命至偉、不僅報道、且最有指導國民與培養國民性之力、況東方文字與西文不同、必須發揮東方文學之眞意乃可、故報紙之重於銷路、實大錯誤、務請注意及之、

夜了我們到東京最大劇院國際劇場觀劇、這裏依影燈光、一小時後已把我們的眼目熏眩了、二百餘人登場表演、舞台綺麗是我們僅見東寶場面、還是滯東京最後的一夜、明晨八時、火車要載我們到箱根了、

○○航空隊
轟炸津浦線各處

【某地○○十五日電】[illegible]司令部發表、○○航空隊○○機由出口上尉指揮下、十四日午後、在禹城南方[illegible]、日軍[illegible]列車、日機當即轟炸、完全擊碎、然後更往桑梓店、轟炸敵集結部隊、又轟炸晏城車站及鐵路車輛、全機安抵○○根據地、

總督府派遣職員
多數入我國政府

【京城十五日電】滿洲國治外法權、定自下月一日實施、因此、[illegible]轉入滿洲國之總督府[illegible]職員除大使館遞信[illegible]人員外、已超過兩千人、朝鮮外務部[illegible]、[illegible]七名以下合計二千一百十七名、

鳩山訪[illegible]

【[illegible]十四日電】[illegible]鳩山一郎、十四日午[illegible]、訪晤首相、以日本[illegible]心、作種種懇談、

滿德信用借欵手續完成
簽訂式舉行矣

【新京專電】日前進行交涉之滿德信用借欵設定、業已各經正規手續、十五日下午三時、於外務局長官室、交換公文、滿洲國方面大橋外務局長、西村經濟部次長、筒井外務局政務司長、內田企劃處參事官、正金高島副支配人、中銀海上理事、及其他外務局關係者一同出席、與德國通商代表克諾爾博士間、交換公文後、大橋長官起立致辭云、

今次滿德兩國間、通商協定、已告成立、誠不勝同慶之至、夫我滿洲國有無盡藏資源、於產業方面、將行飛躍的大發展、當此之秋、成立二百萬鎊信用借欵、將貴國最得意之機械類、畀予我國、以資發展重工業、對於所國嘉惠良深、不特此也、余以為第二第三協定之成立、亦極可期待、況日德三國互相協力、防衛世界赤化、為人類幸福而想到應盡之政治大使命時、相信唯本協定、藏有此政治使命之實質內容、

言罷、開香檳酒瓶、相與乾盃、繼之、克諾爾博士應答曰、

今次我國奧特沃爾夫公司與貴國間、成立信用借欵設定、而本人亦如閣下所云、更期待第二第三協定、如斯、希望滿德兩國、互相協力、以舉親善之實、

以其流暢之日本語致辭、更行乾杯 於茲在和氣靄靄中、簽訂式告終、

——上圖 (右)大橋局長 (左)克諾爾博士——

滿德借欵協定文概要

【新京專電】德意志奧特沃爾夫財團 海外部雷特里琵氏、於克諾爾駐滿德國通商代表並滿洲國政府當局斡旋下、關於滿德間物資信用借欵設定方策、在七月六日開第一回會商、爾來數回折衝結果、九月四日、沃爾夫財團與滿洲中銀間、成立如次協定、及經德國政府正式承認、本月十五日遂於新京、由克諾爾德國通商代表與大橋外務局長官間、交換公文蔵事、即日發生効力、茲誌協定、骨子如次、

一、沃爾夫財團、對於經滿洲國政府並滿洲中銀推薦之關東州並在滿諸會社、訂購總額達二百萬磅之德國品、概予接受、其利率為年利五分五厘自訂購傳品到達日起算

一、中銀須為買方保証對訂貨應繳之欵項、

一、滿洲側之訂貨、自協家發生之日起、在一年以內發付之、

一、買手須以磅滙兌繳納訂貨總額一成、殘額九成、則以滿洲特產輸出代金清償之、

一、繳納方法 以每半年為一季、期限為康德十一年六月末日、

一、滿洲國及德國政府承認、右協定、必要予以援助、

外務當局談話

【新京專電】我外務當局、關於滿德信用借欵設定、有如次之談話、

滿洲國及德國政府當局對滿洲中央銀行及德國奧特沃爾夫財團間於九月四日在新京締結之第一次信用設定協定予以同意、對該協定關係當事者予以援助、以謀圓滑運用、十一月十五日大橋外務局長官與克諾爾德國駐滿通商代表間、交此項公文、協定遂於即日發生效力、今次協定、暫時雖僅不過第一回分約三千五百萬圓程度之信用借欵設定、然今後利用本協定豫測將告增加之場合、仍有第二次第三次擴張協定之方針、政府亦不惜對本協定之利用運用、予以凡有之援助、滿德兩國間、昨年四月行貿易協定締結、兩國間之通商關係、乃臻緊密、且於兩國間、交換通商代表、兩國親善關係、顯著前進、而今次信用借欵設定協定成立則滿德關係、更趨緊密、更加親善、可期待也、原來滿洲國擁有無盡藏之天然資源、今後對於開發、際傾注全力之、時期、產業五年計畫亦告成就、大規模機械等之輸入、在所必要、此際由信用借欵設定協定成立、得利用六年長期信用、且其繳納欵之九成、可以滿洲特產品、對德輸出代之、以清償焉、因此關係上、外國匯兌亦見節約、自得不少便利、又德國由協力滿國產業開發、今後與必大發展擴大之滿洲國產業界、更見提攜、是今日可得期待者也、

中央當局談

中銀當局談、康德三年四月卅日、滿德貿易協定締結以來、兩國間通商、日趨緊密、惟更期該協定圓滑運用起見、德國奧特、沃爾夫財團、與滿洲中央銀行間、成立限度二百萬磅期間六年之信用 借欵合同、此實為可喜之現象、此種欵項、全充為滿洲輸入之德生產品代金決算、該財團對滿洲資源開發、希望於財團傘下、供給各種有力重工業機品、一方、於滿洲國內、隨同五年計畫、亦必要充實幾多設備、故於財團好意折衝之下、談判進行、極稱順利、惟本契約之成立、包藏資源、映照開進開發途上之滿洲國現狀、確信為得時宜者也、

德通商代表開祝宴

【新京專電】駐滿德意志通商代表克諾爾博士為祝賀于十五日在新京交換公文之中銀及沃特夫財團間成立物資信用借欵契約於同日午后七時在中銀俱樂部邀請經濟部大臣星野總務長官大橋外務局長官等關係者約二十名、大張盛宴、

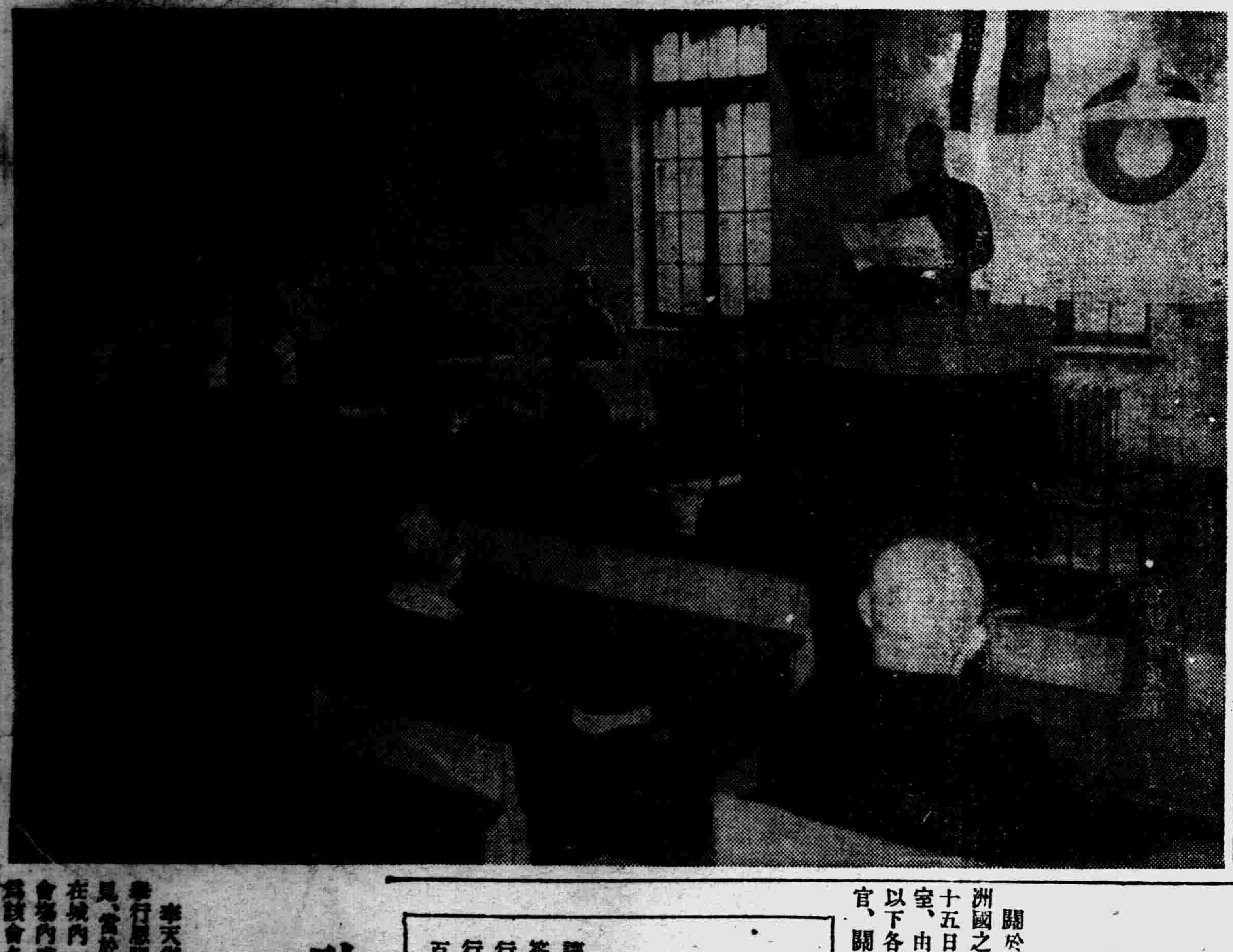

大同學院舉行卒業式

【新京專電】大同學院第一部八期生卒業式、於十五日午前十時半、蒙植田關東軍司令官、張總理各代理、孫民政、張司法各大臣、星野總務廳長官及其他來賓多數臨席、在該院講堂舉行、卒業生共九十四名云、

須永大佐遺骨悲壯凱旋

上月卅一日、不虞星殞遼野之前須永部隊長、故須永俊作大佐夫妻遺骨、由其令嬡俊子女士、大佐[illegible]、下、於十七日午後二時十九分、[illegible]

日滿製粉會社工場設立進行

【錦州】[illegible]

省署資源調查各種事項

奉天省公署、關於資源調查[illegible]、昨通令各縣公署、遵照規定調查事項、實施準備事項、限於本月廿四日以前、工作、呈報省署、以便彙[illegible]、轉呈中央當局、其調查事項如下、一、關於市場事項、二、關於倉庫事項、三、關於油槽事項、四、關於經濟及產業諸團事項、五、關於存貨事項、

關於稅務署移讓 滿日會議開催

關於關東局側、滿鐵附屬地稅務署移讓滿洲國之滿日合同現地協議會議、以治廢並行政權移讓實施迫於眉睫、于十五日午前十時、在奉天稅捐局會議室開會、主辦機關之經濟部、有佐藤事務官出席、關東局側堀川事務官、現地滿洲國側奉天、吉林兩稅務監督署正副署長以下、各科長十七稅捐局、副局長關東局側新來奉天、營口安東、各稅務署長以下各課長、出張所長等、四十餘名、莅席、午前中於劉奉天稅務監督署長、及堀川關東局事務官致辭後、即入日程、基於關係條約附屬協定及諒解事項、並該協定、說明日滿交換公文、關於附屬地 稅務署移讓、準備要綱等事、午后關於奉天稅務監督署各科提出之希望事項、有所協議、午后四時甫過、乃散會、而第二日十六日、對於日滿兩側提出之協議事項、慎重討議云、

大体決定各種要項

關於關東局稅務署移讓滿洲國、經日滿現地協議會協議結果、對於現地機關間職員並事協交接關係、大體似已決定如左、

一、稅務署並該出張所、轉於滿洲國則之總職員數、百卅餘名、

一、從來關東局管下新京、奉天、營口、安東、四稅務署中、奉天稅務署為奉天大和稅捐局[illegible]、其他三稅務署、各合併於所在稅捐局、在鞍山新設[illegible]稅捐局、

一、關於移讓後之附屬地居住者課稅關係、凡屬日本側移[illegible]

松岡總裁歸連 車中重要談話

【大連專電】赴京中之松岡滿鐵總裁、偕同中西理事、八辻秘書、十五日午後二時半、搭乘火車由奉返任、總裁在車內談話如左、

余為協議重工業關係滿鐵傍系會社股份滿洲國移讓問題、今次赴京、與滿洲國及新京方面當局、舉行重要協議、惟滿鐵試案與新京方面試案、並無大異、關於其內容余雖現不能發表、惟昭和製鋼所股份約一半移讓事、殆屬確定的事實、但關於股份評價、必須慎重為要、此事如將來設立籌於股價評價委員會機關、亦必充分研究之、重工業會社、已為國策而出現、滿鐵對此、極力協力、着想該社發展、關於滿鐵重工業關係之社員、擬儘可能限度、多送往該社協力、關於華北經濟關係、八月會以松岡個人之私案、提出於中央、最近數開董事會議、至於協定滿鐵案如何 進行問題、尚不能言、將來 傍系會社之採取開放、已經本社決定、而對傍系股份分配等、思萬分考慮、但此關係書類因已至余手、故此後擬行研究、至於何時赴東京、刻尚未定也、

新京日滿教育聯合會 對前線將士感謝文

【新京專電】新京日滿教育聯合會、十四日招開會、決議對第一線活躍中之滿日軍警致感謝決議文、而長春縣公署教育局長張 硯田等三氏代表會員、十五日午前訪問關東軍、對小林高級副官手交日滿兩文決議文、其內容如左、

決議文

當此國家非常時局、對獻身報國之日滿軍警將兵各位心勞吾等素甚感激、今日當開日滿教育聯合會總會、以全會員總意、謹表滿腔感謝微衷、並祈武運長久、 昭和十二月十日新京日滿教育聯合會、

華北慰問使節 王毅君女士報告會舉行

[illegible]成、已於十日歸奉[illegible]、會誌本報、茲由協和會主辦之下、特於(十五日)、午后六時、假城內商務會大禮堂、開催報告並映畫大會、屆時由協和會省本部中尾指導科長、先至會場佈置一切、參加市民、不下三千餘人、在開幕以前之十分鐘、會場樓上樓下、已呈擁擠現象、對王女史華北慰問之所見所聞、咸抱十二分渴望聽聞、市民對友軍之奮勇神威、亟竭槍後熱忱、已可想見、待鈴聲一振、滿場肅靜、乃按左列順次、舉行盛大之報告並映畫大會、

一、開會、

二、對日滿國旗敬禮、

三、開會辭、

四、慰問使節報告、

五、映畫上映(1)[illegible](2)[illegible](3)[illegible](4)[illegible](5)森之[illegible]

六、閉會之辭、

七、對日滿國旗敬禮

八、閉會

白根松介氏抵京

【新京專電】哈爾濱視察中之貴族院議員、白根松介氏、於十五日午后一時五分、乘飛機抵新京飛行場、當即入大和旅館、

看護[illegible]

[illegible]當、昨由該會向全體會員通知、聞均非常贊助云、

戀花金盡無顏偷生 投井自殺作風流鬼
向陽街管內溺死者判明

奉天市北市場警察署向陽街派出所管境、井沿胡同、門牌八號東側井內、本月十三日發現男屍一具、已誌本報、茲經警方調查結果、判明溺死男屍李順才、現年二十二歲、原籍河北晉縣、係向陽街派出所中興街門牌一二號、剃頭刀舖櫃夥、性頗浪蕩、慣作北里之遊、惟以妓女愛錢、善用米湯、李某以年少歷淺、竟被所迷陷於情惘難拔之境、大有死而無憾之心、前因與北市場某妓戀熱、嗣以床頭金盡、壯士減色、李某之心、猶不覺悟、為取歡妓心計、乃借得北市場玉德春樂子舘曹 老五之 金鎦一個、當得十餘元、亦均報効於該妓、今又囊橐如洗、告貸無門、而赤手嫖妓、難免白眼、欲設法還債、術乏點金、因以善人義友、兩無可對、失戀惱喪之餘、乃投井自殺、甘為風流寃鬼云、

奉省警務指導官會議第一日經過

關於附屬地警察署之移讓滿洲國之奉天省警務指導官會議十五日午前十時假省公署會議室、由主辦者側前田警務廳長以下各科長並關係縣警務指導官、關東局側警務部加藤警視以下附屬地警察署長約六十名出席後、舉行矣、由前田廳長及加藤警視致詞後、即入於日程、由神子警務科長、關於附屬地警察署接收後之警務機關之名稱、位置、管轄區域、警務機關之機構、定員幹部之位、署長之權限、官制改正地方警察接收職員人事決定要綱、會舍其他施設並備品、經理關係、法令關係、保安並衞生關係事項、其他調整兵事並戶籍事務之處理等、有詳細之說明並質疑應答後、於午后五時許散會矣、第二日之十六日、繼續質疑應答後即行事務協商懇談云、

首都全市擴張 調印式舉行

【新京十五日電】新京特別市市域擴張結果、移讓合併特別市之長春、双陽兩縣各一部、正式移讓簽字式、十六日午後一時起、在市公署市長室舉行、徐特別市長與鄭長春、宋双陽兩縣長間、擬舉行簽字、又今次由特別市接收之地域面積、共為二百卅七平方粁、人口為二萬八千四百六十五人云、

社聯會恩賜補助金 昨舉行授與式典

奉天省社會事業聯合會、為奉行恩賜奬勵補助金之授與起見、當於昨十五日午後二時許、在城內奉天市商會樓上第二會場內盛大舉行、是日參加者為該會各理事監事評議員、並各團體會員等約計百數十名、會長孫省長以及副會長王民政廳長金市長等、亦行親自參加、於全體入場向國務行敬禮後、由會長孫副並奬狀及補助金領給、計拜授者 為同善堂社、普濟事團、奉天[illegible]女學等三團體、暨由拜領者之同善堂社代表、願感謝詞、於該會方面致奬勵詞後當即閉幕云、上圖—全會場及王尤卿民政廳長致辭

滿映常務理事 林顯藏氏來奉談

滿洲映畫協會常務理事林顯藏氏、為對在奉關係方面、報告協會設立起見、于十五日午后五時四十分、乘亞細亞號火車來奉、下榻於大和旅館、該氏談話如左、

余擬在奉天逗留兩三日、對關係方面、報告寒喧、奉天為在滿都市中常設電影院最多、在文化上比較別的都市、都很進步、故協會方面、具有特別關心、一般人對本協會均以為協會為國策遂行機關、由此等名詞而考察、其製作之影片、亦無趣味等、想必難免此等疑問、惟電影之本質、均以娛樂的要素而構成故我等當然對此點具有深甚關心、然而電影已非單純之娛樂、即含有思想的要素、國家宣傳等、為世界一般之現狀、故在此世界情勢緊迫之今日、滿洲國亦不得不關心也、此種情勢、終於議成協會設立氣運、故當然影響於事業方針、惟余最願主張者、即協會、雖已設立、然對於一般興業界、亦決不受巨大的變動、至於極微之變化、乃不得已耳、惟是我人為興業界並一般觀衆因務新一般均諒解國家的見地、及協會立場、更願協力不努力振奮用期早日達滿足境地已、惟雖有美國電影問題、而對方業已斷絕交易、故不得不如此、思此遺憾之至、然街有優秀作品、相信最近交易、可以復活、協會已招取滿人男女明星四十五名陣容整備、以十二月一日為期、着手第一回製作、銳意進行準備、更在本年中徵募截止之電影脚本、特在來年、開始本格製作作品、此外並樹新開電影機械的作製計畫等、思努力早使事業上於軌道云、

滿鐵對華北開發案
對中央說明內容

【大連專電】關於開發華北、滿鐵會開董事會議、已決定其具体案、松岡滿鐵總裁、偕同華北開發担任社員、決定向中央說明其內容、查該滿鐵案骨子、係以華北鐵路煤鑛為根幹、對此附隨之一切事業、將由滿鐵經營云、

鮎川義介氏飛東京

【新京專電】滿洲重工業會社設立並關連該社由滿鐵側接收之各種事業、資金等、為遂行種種協議繼續精力活動之日產社長鮎川義介氏、於新京協商亦已告一段落近更為出席東京開會日產會社股東總會及其他準於十四日午前七時四十五分赴新京飛行場乘飛機赴東京

奉天市特別聯合協議會 協會市本部開會

第九回奉天市特別聯合協議會、於十五日午后一時、在協和會市本部會議室開會、審議左記議案、均予可決、同五時散會、

一、奉天市立傳染病院條例並奉天市立病院施行細則制定之件、

二、奉天市立屠宰場、屠宰手續費條例設定之件、

三、奉天市營小賣市場增設資金起債之件、

四、奉天市立常設家畜交易市場、諸料金徵收條例設定之件

追加議案、

一、奉天市稅條例中一部改正之件、

二、關於奉天都邑計畫事業費起債利率變更之件、

滿洲映畫協會 招待奉天新聞界

滿洲映畫協會、山內企劃課長及岡村宣傳主任、定十七日午後六時、假大和旅館招待當地新聞關係者、說明該協會之方針、並求將來之協力云、

滿鐵沿綫添郵局

日側郵便局、隨治外法權之撤廢、一律移交滿側、改為郵政局、已誌本報、茲聞奉天郵政管理局、為發展滿鐵沿綫之郵政、便利商民起見、擬在該沿綫一帶、添設郵局刻正計劃中、大約治外法權實施後、即可着手云、

滿語專用放送 開始記念週間

【大連十五日電】大連放送局二重放送、自一日起舉行試驗放送、結果成績頗佳、定十五日起正式開始二重放送、同時自十五日起、亘星期舉行滿語專用放送開始記念週間、第一日自十五日自午後八時起、由大連放送局三多滿洲電信電話株式會社總裁致寒暄後、八時十五分起、關東遞信局長伊藤敏行氏致祝辭、八時半起、由奉天放送視賀滿歌曲頗收良好成績云、